

---

UNIVERSITATEA DE STAT DIN MOLDOVA

***MOLDOSCOPIE***  
***(PROBLEME DE ANALIZĂ POLITICĂ)***

PARTEA XXI

CHIȘINĂU – 2003

**CZU 32.001(082)=135.1=161.1**  
**M87**

***MOLDOSCOPIE (Probleme de analiză politică). Partea XXI. / USM. – Chișinău, 2003. – 161 pag.***

În această culegere sînt examinate diferite probleme ale vieții social-politice din Republica Moldova. Materialele sunt dedicate studenților, profesorilor, celor ce se interesează de știință politică contemporană.

*Coordonatori*  
*Valeriu MOȘNEAGA,*  
*doctor habilitat, profesor*

*Victor SACA*  
*doctor habilitat, conferențiar*

Recomandată pentru editare  
de Consiliul Facultății Relații Internaționale,  
Științe Politice și Administrative

Articolele apar în redacția autorilor

**Descrierea CIP a Camerei naționale a Cărții**

MOLDOSCOPIE: (Probleme de analiză politică). / Univ. de Stat din Moldova. Coord. Valeriu Moșneaga, Victor Saca. - Ch.: Centrul Ed. al USM, 2003.

P.XXI. – 2003. – 161 p.

ISBN 9975-70-206-6

50 ex.

32.001(082)=135.1=161.1

**ISBN 9975-70-206-6**

© – Chișinău, USM - 2003

## S U M A R

<i>Galeazzi M.</i>	<i>Situația școlară a copiilor de la Centrul de plasament temporar cu regim de urgență din Chișinău</i>	4
<i>Țurcan V., Rusnac Gh., Moșneaga V.</i>	<i>Studentul în sistemul culturii politice.</i>	9
<i>Мошняга В., Зават Л., Руснак Г., Цуркан В.</i>	<i>Политическая география по-студенчески: как мы видим себя и других в Европе (взгляд из Молдовы).</i>	48
<i>Mihalache S.</i>	<i>Particularitățile demografice sociale ale absolventului Facultății Relații Internaționale, Științe Politice și Administrative a Universității de Stat din Moldova în perioada 1998-2002</i>	66
<i>Saca S., Saca V.</i>	<i>Formarea liderilor în condițiile post-sovietice: aspecte de gen.</i>	74
<i>Saca V.</i>	<i>Fenomenul transformărilor partinice în societatea post-sovietică (cazul Republicii Moldova)</i>	82
<i>Bencheci D.</i>	<i>Puterea politică și ordinea socială: manifestare și interdependențe (cazul Republicii Moldova).</i>	100
<i>Mînescu C.</i>	<i>Renașterea simbolurilor național-statale ale Republicii Moldova</i>	104
<i>Tanasă R.</i>	<i>Votul afectiv în spațiul electoral al Republicii Moldova</i>	109
<i>Завтур К., Коваль К.</i>	<i>Терроризм: понятие, основные тенденции развития и меры противодействия</i>	118
<i>Iașco M.</i>	<i>Conflictul diplomatic dintre Republica Moldova și România</i>	127
<i>Saca V., Rusnac Gh.</i>	<i>Cercetare și tradiție politologică: la 10 ani ai „MOLDOSCOPIE (Probleme de analiză politică)”</i>	146
<i>Andrieș V.</i>	<i>Școlile naționale de știință politică. Partea I.</i>	157

**SITUAȚIA ȘCOLARĂ A COPIILOR  
DE LA CENTRUL DE PLASAMENT TEMPORAR  
CU REGIM DE URGENȚĂ DIN CHIȘINĂU**

*Maria GALEAZZI  
Bursieră a Universității Catolice „Sacro Cuore”  
Milano, Italia  
Stagieră la Catedra de Politologie,  
Facultatea Relații Internaționale,  
Științe Politice și Administrative  
Universitatea de Stat din Moldova  
Republica Moldova, Chișinău*

Republica Moldova a ratificat Convenția de la New-York în 1993 obligându-se să respecte conținutul acestui document, care prevede protecția diferitor medii de viață ale minorului. Copilului îi sunt recunoscute o serie de drepturi, unele dintre ele numite sociale. În această categorie se includ: dreptul la siguranță socială, la un nivel de viață suficient, la un acces corect la mass media / informație, la joc, la educație și instruire. Acest ultim aspect se dovedește a fi de o mare importanță pentru creșterea și dezvoltarea minorului, posibilitatea de a frecventa școala semnificând pe de o parte dobândirea cunoștințelor, instrumentelor de autonomie și dezvoltare pentru minor și, pe de altă parte, contribuirea la integrarea sa în societate. Articolul 28 stabilește o serie de obligații și orientări, printre care și învățământul primar obligatoriu și gratuit. Dorința de a oferi tuturor, fără discriminări, posibilitatea de a avea acces la instruirea primară confirmă importanța acesteia.

Odată clarificată poziția Convenției privind acest argument, să vedem cum se concretizează această voință în Republica Moldova. Studiul care urmează se referă doar la o parte din acești minori moldoveni: copiii care sunt plasați la Centrul de plasament temporar cu regim de urgență din Chișinău. Analiza a fost efectuată în baza lecturii, codificării și elaborării informațiilor incluse în registrul de evidență a intrărilor copiilor și în dosarele personale a tuturor minorilor plasați în anul 2001.

Situația școlară se dovedește a fi un factor foarte important pentru minori, care în baza curriculum-ului de studii efectuate, vor avea în viitor posibilitatea de a fi autonomi. Situația copiilor de la Centru este următoarea: 5% de minori plasați în 2001 sunt minori aparținând categoriei de vârstă preșcolară, 33%

frecventează școala, 6% frecventează școala internat, în timp ce 46% nu frecventează nici o școală.

Împărțind minorii în funcție de situația școlară, putem observa pentru fiecare grup și caracteristici familiare, numărul de intrări în Centru pe parcursul aceluiași an 2001.

Copiii preșcolari prezintă următoarele caracteristici familiare: 57% au părinți, 37% au doar mamă și în fine, 3% au doar tată sau sunt orfani.

În conformitate cu intrările din 2001, se observă că 82% sunt plasați doar o singură dată, 10% de două ori, 8% mai mult de trei ori.

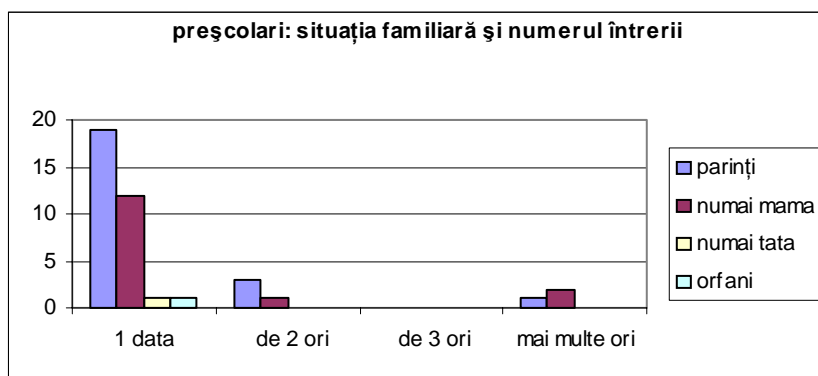

Copiii care frecventează școala prezintă în schimb următoarea situație familială: 75% au ambii părinți, 20% au doar mamă și 5% doar tată.

Conform numărului de intrări, situația este următoarea: 81% sunt plasați doar o singură dată, 11% de două ori, 5% de trei ori și 3% mai multe de trei ori.

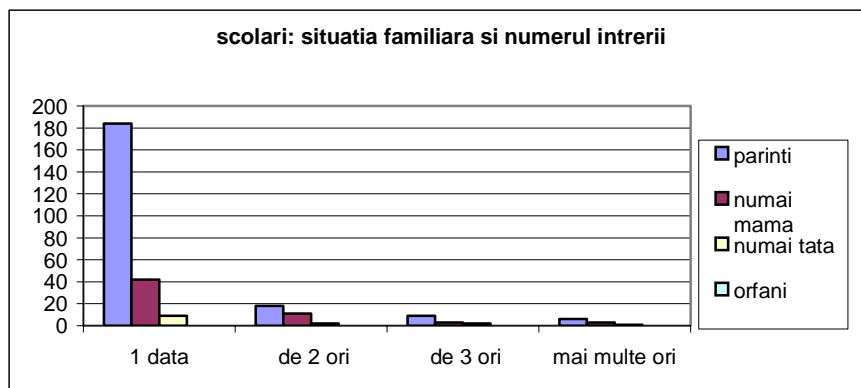

Copiii care frecventează op școală internat au următoarea situație familială: 54% au ambii părinți, 29% au doar mamă, 8% doar tată și 9% sunt orfani.

Referitor la numărul de intrări, situația se prezintă în felul următor: 73% sunt plasați o singură dată, 15% de două ori, 5% de trei ori și 7% mai mult de trei ori.

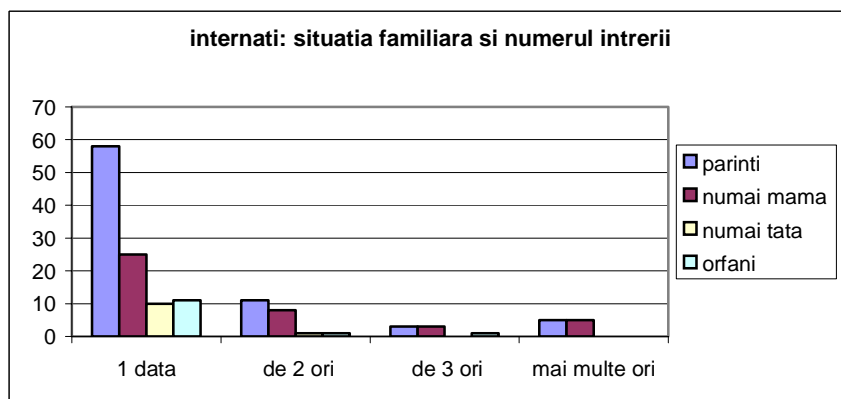

Copiii care nu frecventează școala au următoarea situație familială: 63% au ambii părinți, 31% au doar mamă, 3% doar tată și 3% sunt orfani.

Conform numărului de intrări, situația este aceasta: 70% sunt plasați o singură dată, 17% de două ori, 6% de trei ori și 7% mai mult de trei ori.

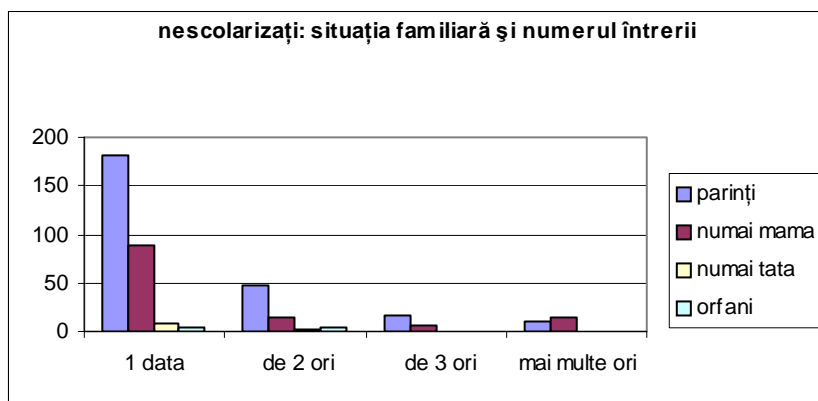

Astfel, situația școlară a minorilor de la Centrul de plasament temporar cu regim de urgență reprezintă pentru o parte mare de copiii îndepărtarea de circuitul de școlarizare. Această înseamnă că foarte mulți minori nu ajung la instruire, după cum ar trebui, rămânând în afara parcursului, care prevede instruirea lor actuală și integrarea viitoare în câmpul muncii. Lipsa de formare, primară, de fapt, în primă instanță și profesională mai târziu, face foarte dificil accesul la informație, care garantează creșterea personală și profesională. Îndepărtarea de sistemul școlar implică o apropiere de alte medii, cu caracter criminal și nu neapărat, dar care în mod sigur nu sunt bune pentru o persoană care este în curs de dezvoltare și creștere, cum este copilul. Sistemul școlar are rolul unui canal de integrare gradată în societate. Nefrecventarea acestui mediu de către copii implică un salt, o omitere, a unei trepte gradate în dezvoltare. Este necesar, așadar, să încercăm să promovăm diferite strategii împotriva abandonului școlar, în special, abandonarea școlii de către acei subiecți, care se află în situație de risc din cauza dificultăților familiare. Este de asemenea necesar să avem grijă de acei copii, care nici măcar nu au ajuns să fie implicați în parcursul școlar, deoarece sunt cazuri nu numai de abandon școlar, dar și de analfabetism. Este, deci, de datoria instituțiilor publice, organelor competente și a întregii societăți civile de a se implica astfel, încât acești copii să aibă posibilitatea de a deveni cetățeni cu drepturi depline ai acestei țări.

#### **BIBLIOGRAFIA**

Atti del Convegno La Convenzione internazionale sui diritti del fanciullo: dieci anni dopo. / Accademia Nazionali dei Lincei. - Roma, 2000

- Biaggi C., Borghi E. (a cura di) *Minori: disagi e speranze.* / Casale Monferrato. - Piemme, 1994
- Boghè Loreti L (a cura di): *La tutela internazionale dei diritti del fanciullo.* / Cedam. - Padova, 1995
- Fadiga L. *Dall'interesse al diritto del minore.* // *La tutela del minore tra norme psicologia ed etica.* / Edizioni Giuffrè. – Milano, 1997
- Moro A. C. *I diritti inattuati del minore.* / *La Scuola.* – Brescia, 1980
- Moro A.C. *Il bambino è un cittadino. Conquista di libertà e itinerari formativi la Convenzione dell'Onu e la sua attuazione.* / Ed Mursia. – Milano, 1991
- Regoliosi L., Scaratti G. *La prevenzione del disagio giovanile.* / *la Nuova Italia.* – Roma, 1997
- Vico G. *Educazione e devianza.* / *La scuola.* - Brescia 1994
- Cerere M. *La tutela dei diritti del minore nel sistema delle Nazioni Unite.* // *Esperienze di giustizia minorile*, 1990, N2, pp.59-69
- Dogliotti M. *I diritti del minore e la Convenzione dell'ONU.* // *Il diritto di famiglia e delle persone*, 1992, N2, pp.301-312
- Галеацци М., Маццуккато К., Михалаке С. «Брошенные дети» социальные сироты»: постановка проблемы. Социологический анализ. // *MOLDOSCOPIE (Probleme de analiză), Partea XIX, Chisinau, 2002, p.13-18*
- Grant J. P. *Problemi dell'infanzia nel mondo.* // *Il bambino incompiuto*, 1990, N2, pp.53-89
- Moro A.C. *La Convenzione dell' ONU e la tutela dell'infanzia.* // *Il bambino incompiuto*, 1990, N2, pp.5-21



## STUDENTUL ÎN SISTEMUL CULTURII POLITICE.

**Valentin ȚURCAN**  
*Republica Moldova, Chișinău*  
*Universitatea de stat din Moldova*  
*Facultatea relații internaționale,*  
*științe politice și administrative*  
*Laboratorul „Sociologia politică”*  
*șef de laborator, doctor, conferențiar*

**Gheorghe RUSNAC**  
*Republica Moldova, Chișinău*  
*Universitatea de stat din Moldova*  
*rector, doctor-habilitat, profesor,*  
*membriu-corespondent al*  
*Academiei de Științe ai Moldovei*

**Valeriu MOȘNEAGA**  
*Republica Moldova, Chișinău*  
*Universitatea de stat din Moldova*  
*Facultatea relații internaționale,*  
*științe politice și administrative*  
*Catedra de politologie*  
*Șef-catedră, doctor-habilitat, profesor*

### **Întroducere**

Studentul, precum un actor al scenei politice a țării, apare în două roluri:

- a) Reprezentant al unui rol determinant social al subiectului politic;
- b) Reprezentant al statutului profesional și de vîrstă.

Ambele forme poartă conținutul politic la diverse niveluri – în primul caz, în loc de subiect politic este mult superior decît în al doilea.

Studentul drept subiect politic este legat direct sau indirect de Guvernămînt, deși este clar că această legătură este empirică. Foarte puține decizii ale Guvernămîntului sunt direcționate anume spre studenți sau care ar viza problemele școlii superioare. Dar, indiferent de aceasta, toate deciziile, precum și politica Guvernămîntului ating, într-o măsură mai mare sau mai mică, problema tineretului studios ca fiind subiect politic. Gradul de influență în cauză este perceput diferit de către studenți, în funcție de tipul / genul culturii politice.

Studenții ce aparțin tipului participativ al culturii politice vor conștientiza mai bine, sau mai clar influența Guvernământului asupra vieții cotidiene, în timp ce tipul dependent și cel “parohialist / provincialist” o vor categorisi ca ceva lipsit de importanță, adică nulă.

Ultimele două tipuri / genuri de cultură politică, dependent și parohialist, percep influența Guvernământului național ca ceva real, ce există în formă de decizii, ci se referă la interesele lor nemijlocite profesionale și de vîrstă.

Studenții de tipul participativ a culturii politice percep procesul de influență a Guvernământului național la nivel cognitiv, ca o interacțiune a două subiecte a procesului politic la nivel analitic. Studenții de tipul dependent și parohialist percep însă caracterul acestei corelații la nivel afectiv și evaluativ, adică în ce măsură Guvernământul național le place și ce a întreprins nemijlocit pentru ei. De exemplu, prezența corupției în cercurile guvernamentale va demonstra pentru tipurile dependent și parohialist lipsa oricărei influențe, în timp ce pentru primii, participativi, caracterul unei influențe va fi clar, deși negativ.

Trebuie să acceptăm opinia că la originea tuturor celor trei tipuri de cultură politică se află nivelul cognitiv de percepere a realității politice. Esența problemei se determină prin faptul cum percep subiecții sistemului activitățile politice precum și structura relațiilor politice în societate.

Primul tip participativ al culturii politice își vede rolul său atît la etapa de includere, cît și la cea de ieșire a sistemului politic, în timp ce tipul dependent – doar la includere, dar cel parohialist, de asemenea, la ieșire sau, în general, este dificil să-și determine locul său în sistemul politic sau, în general, nu se gîndește la aceasta.

Datele cercetării efectuate demonstrează divergențe considerabile la nivel cognitiv a culturii politice a grupei experimentale de studenți. Ba și mai mult, se evidențiază grupa determinantă, dar caracterul ei permite a face concluzii valoroase despre caracterul culturii politice, atît a studenților Facultății Relații Internaționale, Științe Politice și Administrative a Universității de Stat din Moldova, cît și a întregii societăți. O altă concluzie esențială este aprecierea de către studenți a rolului pe care îl atribuie ei Guvernământul național. Atragem atenția la faptul că s-a stabilit nivelul cognitiv al atitudinii față de Guvernământului național, indiferent de apartenența lui politică, adică s-a determinat nivelul instituțional al relațiilor politice, dar nu și cel ideologic.

### ***1. Nivelul cognitiv al culturii politice***

Analiza nivelului de cognitivitate a culturii politice individuale permite a grupa studenții în trei tipuri:

- Parohist.

- Dependent.
- Participativ.

În al doilea caz individul este orientat doar (îndeosebi) la output din sistemul politic, pe când parohialul în general aproape că nu știe nimic despre funcționarea sistemului politic. În ultimul caz (participativ) nivelul de cunoștințe despre activitatea reală (nu teoretică) a sistemului politic este foarte înalt.

Nivelul cognitiv individual al culturii politice s-a determinat cu ajutorul întrebării: “Ce influență are Guvernământul național asupra vieții Dvs? (prin activitatea cotidiană, aprobare de legi etc.)

Tabelul 1. Nivelul aprecierii gradului de influență a Guvernământului național asupra vieții cotidiene a studenților

<i>Nivel de influență</i>	<i>Număr de studenți</i>	<i>%</i>
Influență mare	118	17,8
O anumită influență	334	50,5
Nici o influență	108	16,3
Nu știu	47	7,1
Altceva	29	4,4
Lipsește răspunsul	26	3,9
TOTAL	662	100,0
Indicele influenței	0,01	

După cum se vede, conform datelor cercetării, relevăm că dominanți printre studenți sunt tipul participativ și parohialist a culturii politice: 73,9% respondenții declară că guvernarea republicii fie că are o anumită influență (50,5%), fie că nu (16,3%) și nu știu nimic despre o asemenea influență (7,1%).

Tipul “participativ” al culturii politice ocupă un loc semnificativ. Doar 17,8% dintre studenții respondenți apreciază influența Guvernământului național asupra vieții lor cotidiene ca ceva foarte important.

Astfel, doar fiecare al cincilea dintre respondenți este orientat cognitiv la activitatea Guvernământului național. Deci, chiar studenții Facultății unde relațiile politice constituie obiectul analizei cognitive, percep activitatea Guvernământului național la nivel empiric-evaluativ. Aceasta vorbește despre faptul că chiar studenții politologi percep interacțiunea cu Guvernul național numai la nivel *output*, adică retragerea sistemului politic.

Pe semne că în întreaga societate a atare abordare, adică o astfel de formă de cultură politică de asemenea va fi dominant. Aceasta înseamnă că în societatea moldovenească de asemenea domină tipul “dependent” și “provin-

cialist / parohist” a culturii politice, cînd cetăţeanul ţării exercită o acţiune reciprocă cu sistemul politic în cea mai mare măsură la retragere (output), adică simte influenţa ei, se află în dependenţă de sistemul politic şi a părţilor lui: legislativ, administrativ, birocratic. Există doar un singur caz în viaţa politică a societăţii moldovenesti, cînd majoritatea adulţilor (cca 65-70%) se include în viaţa politică la intrare – în timpul alegerilor. În urma acestora o mare parte din populaţia ţării se îndepărtează singuri de influenţa asupra vieţii politice, îşi asumă pentru sine un rol de aşteptare pasivă.

În ce măsură influenţa Guvernămîntului naţional poartă un caracter pozitiv?

Tabelul 2. Caracterul influenţei Guvernămîntului naţional (în %)

<i>Procentul celor care afirmă că ...</i>	<i>%</i>
Guvernul naţional îmbunătăţeşte condiţiile	6,6
Uneori le îmbunătăţeşte, altele nu	53,3
Este mai bine fără Guvernul naţional	3,2
Guvernul naţional nu are importanţă	7,4
Nu ştiu	23,9
Altceva	3,8
Nu ştiu / nu-i răspuns	1,8
TOTAL	100,0

Tabelul 2 demonstrează că o mare parte a studenţilor au apreciat influenţa Guvernămîntului naţional asupra vieţii de toate zilele ca ceva foarte problematic: 53,3% consideră că Guvernămîntul naţional uneori îmbunătăţeşte condiţiile lor de trai, altele – nu. Şi doar 6,6% consideră univoc o atare influenţă pozitivă. Astfel, o mare parte dintre studenţi este sceptic predispusă în aprecierea activităţii Guvernămîntului naţional şi loialitatea faţă de el poate fi definită ca foarte moderată.

Analiza demonstrează, de asemenea, că o parte considerabilă a respondenţilor, în aprecierea caracterului influenţei Guvernămîntului naţional, se conduc de orientările “provincialist / parohialiste”: 25,7% din respondenţi fie că nu pot determina caracterul influenţei Guvernămîntului naţional, fie că în general le este greu să-şi definească părerea (23,9%).

O bună parte dintre studenţi apreciază influenţa Guvernămîntului naţional ca negativă şi de aceea consideră că fără Guvernămîntul naţional ar fi mai bine (3,2%) sau că acesta, în general, nu are nici o valoare (7,4%). Orientarea acestora poate fi definită ca înstrăinată, adică în general exclude guvernarea naţională din sistemul politic al ţării. Credem că nu face să convingem că pre-

zența printre respondenți a asemenea purtători la un nivel atât de înalt a culturii provincialiste / parohiste și cu orientarea înstrăinată denotă slăbiciunea sistemului politic și existența în țară și a unuia dintre instituțiile lui importante.

## 2. Caracterul participării studenților în sistemul politic

Tipul participativ al culturii politice se caracterizază prin gradul și felul includerii individului (grupe) în sistemul proceselor politice ce se desfășoară în societate. Gradul de participare poate fi minim în cazul când este vorba de caracterul cognitiv sau apreciativ de participare la procesele politice, sau maxim când se vorbește de nivelul atitudinal de participare.

Tipul compartamental de participare la viața politică poate fi minim, dacă se vorbește doar despre faptul că individul urmărește transmisiunile despre viața politică guvernamentală. Trebuie să acceptăm că acesta este “nivelul minim de atragere” în viața politică. Dar G.Almond, S.Verba susțin că “urmărirea problemelor guvernamentale și politice, precum și acordarea de atenție politicii sunt într-adevăr angajamente civice limitate, însă fără ele nu ar exista cultura civică. Ele reprezintă componenta cognitivă a orientării civice”<sup>1</sup>.

Datele cercetării noastre, precum și alte cazuri atestă un nivel redus, nu pe înalt al gradului cognitiv al conștiinței civice, al culturii civice a tineretului studios.

Tabelul 3. Cota-parte a studenților ce urmăresc comunicatele despre viața politică și guvernamentală (%)

<i>Procentul celor ce urmăresc comunicatele despre viața politică și guvernamentală</i>	<i>%</i>
Regulat	29,9
Uneori	63,1
Niciodată	1,7
Altele sau nu știu	5,3

Procentul înalt al studenților ce se interesează de viața politică și guvernamentală la nivel cognitiv permite să facem anumite concluzii referitoare la gradul lor înalt de participare la cultura civică: 29,9% urmăresc comunicatele despre problemele vieții politice și guvernamentale regulat, dar încă 63,1% - din când în când. În acest caz recunoaștem că este dificil, sau chiar imposibil de a delimita interesul civil și cel profesional față de problemele vieții politice.

<sup>1</sup> Almond G., Verba S. *Cultura civică.* / CEU Press. Ed. Du Style. - București, 1996, p.80

Probabil că mulți studenți urmăresc comunicatele despre viața politică și guvernamentală fiindcă la Facultate trec cursul respectiv, unde politica și viața politică constituie obiect al interesului profesional. Cu toate acestea, concluzia privind faptul că cea mai mare parte a studenților – politologi urmăresc evenimentele vieții politice ale țării și astfel sunt activi al culturii politice, pe de o parte și se includ în sistemul culturii politice a țării pe de altă parte este foarte importantă.

Aceasta dovedește că viitoarea elită politică a țării stăpânește real cultura politică, deși nivelul de antrenare poartă caracter cognitiv.

Pe de altă parte, faptul că 63,1 la sută din studenți urmăresc rar evenimentele vieții politice denotă un anumit grad de înstrăinare a acestei grupe de “*input*” în cultura politică a țării. Probabil că această categorie de studenți dispun de anumite bariere sociale sau politice, ce împiedică implicarea deplină în cultura civică.

Conform rezultatelor cercetării, doar 29,1% din studenți urmăresc permanent comunicatele despre viața politică și guvernamentală. Aprecierea cifrei în cauză o putem face doar comparând-o cu cele similare ale altor țări dezvoltate. De exemplu: în Germania 3,4% cetățeni obișnuiți urmăresc comunicatele despre viața politică și guvernamentală, în SUA – 27%, în Marea Britanie – 23%.

În urma efectuării investigației, s-a ajuns la concluzia că activitatea profesională privind problemele vieții politice, influențează mai puțin gradul participării permanente în viața sistemului politic, decât formarea montării negative față de politică.

O perioadă îndelungată, cetățenii erau incluși în sistemul politic la *ieșire* (*input*), adică fixau rezultatele ei. La intrate (*input*), gradul lor de participare era cel mai mic. O atare situație genera indiferență politică, nepăsare, iar pînă la urmă și o montare negativă față de participarea în viața sistemul politic.

Preocupați de studierea sistemului vieții politice, studenții transferă negativismul ce s-a format în societate, asupra atitudinii sale față de ea.

Comparînd gradul de atenție a studenților-politologi față de problemele vieții politice și a celeilalte părți a populației țării, relevăm că la primii – acesta va fi mult mai înalt, însă în comparație cu țările unde nivelul “*intrării*” în cultura politică este în permanență înalt, gradul de atenție a studenților-politologi este mai jos, în alte cazuri fiind nu mult mai înalt.

Interesul profesional față de viața sistemului politic la nivelul vieții politice și guvernamentale în cea mai mare parte se manifestă la nivelul participării parțiale în viața politică a țării. Asemenea cazuri am atestat doar 1,7%. Cifra aceasta este mult mai mică decît la populația obișnuită a țărilor dezvoltate.

Cu toate acestea, este evident, că studentul politolog, care absolut nu se interesează de viața politică constituie un fenomen excepțional.

Acest lucru îl putem explica prin problemele ce țin de procesul alegerii specialității și de neajunsurile în sfera de adaptare profesională, care, după cum se știe, începe deja la etapa de facultate.

În același timp, cifra de 63,1% studenți ce se interesează rar de informațiile despre viața politică și juridică, constituie rezultatul încrucișării interesului profesional cu montarea negativă privind includerea în viața politică.

### 3. *Atitudinea studenților față de sistemul politic*

Categoria “mândrie națională” stabilește atitudinea față de sistemul politic existent al țării. Montarea studenților la “mândria națională” s-a stabilit prin răspunsul la întrebarea “Care dintre expresiile enumerate vă trezește mândrie față de țara sa?”

Tabelul 4. Calitățile ale națiunii în care studenții și-au expus mândria (în %).

<i>Punctajul celor care afirmă că sunt mândri de:</i>	<i>Prima alegere</i>	<i>rang</i>	<i>A doua alegere</i>	<i>rang</i>
Contribuțiile științifice	7.1	3	5.1	6
Sistemul politic	2.6	9	4.8	7
Cultura și arta	22.5	1	9.4	1-2
Succesele economice	4.1	6	4.4	9
Sănătatea și bunăstarea populației	3.9	7	3.5	11-12
Realizările sportive	5.6	4	8.3	3
Atributele fizice ale țării	2.7	8	3.9	10
Legislația socială	2.3	11-12	3.5	11-12
Pozițiile în problemele internaționale	2.4	10	5.3	5
Sistemul economic	2.3	11-12	4.7	8
<b><i>Caracteristicile oamenilor</i></b>	13.7	2	9.4	1-2
Virtuțile spirituale și religia	4.5	5	7.3	4
Nimic sau nu știu	45.8		50.7	
Total % al răspunsurilor	119.5		120.3	
Total % al subiecților	100.0		100.0	
Numărul total de cazuri	662		662	

Scopul întrebării în cauză a fost de a determina rangul, pe care îl ocupă sistemul politic al țării în șirul altor 12 valori.

Astfel, conform datelor sondajului, pe primul loc în sistemul de aprecieri se plasează “cultura și arta”. 22,5% se mândresc de realizările în acest domeniu. Pe locul doi se situează “caracteristicile cetățenilor” 13,7% respondenți consideră că mândria țării o constituie virtutea populației. Aceste calități sunt pe primul loc și la a doua etapă, deși punctajul este un pic mai mic.

Sistemul politic al țării, Constituția, libertatea politică, democrația a acumulat 2,6% la prima alegere și 4,8% la cea de-a doua. Mai puține motive de mândrie decât sistemul politic trezesc următoarele priorități naționale: “poziția țării în problemele internaționale” – 2,4%, “sistemul economic” și “legislația socială” cu câte 2,3% fiecare.

Problema în cauză dispune de câteva forme evaluative. În afara celei expuse mai sus, putem menționa și rolul sistemului politic existent în țară în procesul de socializare politică și profesională a studenților (și a populației în general).

Pe semne, socializarea politică a generației actuale de studenți întâmpină dificultăți considerabile. Cum poate fi formată o personalitate înzestrată cu o cultură politică și civică înaltă, practic în condițiile nihilismului politic? Este clar că în asemenea condiții socializarea politică poate fi realizată doar la nivel cognitiv, ce formează personalitatea politică, care este liosită de deprinderi practice, orientări și montări ale sistemului politic a țării sale.

Foarte problematic se prezintă, de asemenea, socializarea profesională, începutul carierei în sistemul politic, aprecierea căreia este atât de joasă încât nu va putea fi percepută de personalitate drept scop profesional. Motivația profesională în acest caz va fi substituită de / cu idei privind cariera, succesul vieții etc.

#### **4. Sistemul activității sociale și problema supraviețuirii individului**

Tabelul 5. Ierarhia sistemului de acțiuni ale studenților facultății, direcționate pe 4 probleme ale supraviețuirii.

<i>Probleme funcționale (rechizite)</i>	<i>%</i>	<i>număr</i>	<i>rang</i>
Adaptarea	35.6	170	2
Atingerea scopului	4.8	23	4
Integrarea	22.2	106	3
Latență	37.4	179	1
Total	100	478	



Remarcăm, că din numărul total de participanți-studenți în sondaj 13.3% (104) n-au răspuns la întrebare, 25.5% (199) au spus că “nimic nu generează mândrie” și doar 61,2% (478) au dat răspuns la întrebare.

Deci, putem constata, că partea considerabilă a studenților (38,8%) nu dispune de orientări cognitive, catectice și nici estimative, adică ei se află în afara sistemului de acțiuni sociale și nu sunt capabili să-i aprecieze locul său în acest sistem.

Analiza celeilalte părți a studenților, care și-au determinat locul său în sistemul de acțiuni, ne permite să plasăm pe primul loc în ierarhia sistemului de acțiuni - latentă, care asigură reproducția sferei sociale existente, atenuiază încordarea socială ce apare la “actorii” vieții sociale, cât și integritatea formelor instituționale latente.

Orientarea cultural-valorică existentă stabilște, de asemenea, restricții privind modificarea normelor sistemului social, contribuind la consolidarea celor existente.

Pe locul doi, cu 35,6% se află funcția de adaptare, ce asigură protecția de influența mediului exterior, de adaptarea individului la condițiile sociale și naturale de activitate.

În calitate de subsisteme în cazul dat apar succesele economice, sistemul economic, realizările științifice, sănătatea și bunăstarea populației, atributele fizice ale statului, succesele sportive.

Pe locul trei cu 22,2% se plasează funcția integrativă. Probabil că, reproducția și adaptarea în sistemul de acțiune contribuie puțin în procesul de integrare în sistemul social.

Pe ultimul loc, cu 4,8% se situează funcția atingerea scopului. Conform teoriei sistemului de acțiuni a lui Parsons, funcția de atingere a scopului la nivelul sistemului social o asigură subsistemul politic (poziția în problemele internaționale).

Deci, după cum se vede, sistemul politic existent în Moldova constituie cea mai slabă verigă în sistemul de activități studențești. El nu contribuie în stabilirea priorităților în sistemul scopurilor sociale, ce stau în fața țării la toate nivelele: economice, politice și culturale. În rezultat, s-a pomenit a fi surpat, lipsit de structura organizațională. Totodată suferă întreg sistemul social: latentă, adaptarea și integrarea.

Generația existentă s-a dovedit a fi lipsită de scopuri la nivel social. Studenții facultății s-au dovedit a fi în cea mai mare parte orientați spre / la reproducția structurii sociale existente de acțiuni, la adaptare cu un nivel de integrare neesențial și complet lipsit de funcția atingerii scopului.

De aici rezultă, că la nivelul activității sociale, neavînd niște scopuri bine, clar definite, studenții sunt orientați la reproducerea celor existente, adaptarea și integrarea cu acestea.

Societatea, colectivul sau individul trebuie să soluționeze toate aceste patru probleme: adaptarea, atingerea scopului, integrarea și latența.

#### **5. Efectul de output: așteptarea tratamentului din partea guvernământului și poliției**

În situația output-ului, adică de retragere a sistemului politic, individul intră în contact cu sistemele politice legislativ, administrativ și birocratic. Ultimele apar, în acest caz, ca diverse politici publice, programe, decizii, acțiuni ale Guvernului și ale altor organe administrative.

În investigația dată am preluat situația ipotetică, în care au fost incluși respondenții săi. Respondenții au fost rugați să modeleze prezența la oficiul de stat și sectorul de poliție și să încerce modelarea caracterului, atitudinii față de sine din partea lucrătorilor, colaboratorilor acestor organe. S-a presupus, că majoritatea respondenților așteptau o atitudine corectă, binevoitoare față de ei. În felul acesta s-ar fi putut concluziona, că acești respondenți sunt incluși în sistemul output-ului în situații favorabile.

Tabelul 6. Gradul de considerație așteptat față de punctul de vedere avut din partea birocrăției și poliției (în %).

<i>Procentajul celor care așteaptă</i>	<i>Birocrație</i>	<i>Poliție</i>
Considerație serioasă pentru propriul punct de vedere	18.0	13.3
Puțină atenție	56.2	48.8
Să fie ignorați	21.6	34.5
Procentajul total	100.0	100.0
Numărul total	662	662
Indexul așteptării atente	-0.03	-0.21

Datele sondajului demonstrează că așteptările studenților față de birocrație și poliție sunt apreciate negativ.

O bună parte din cei chestionați consideră, că părerea lor va fi ignorată de ambele structuri de stat: 21,6% de birocrați și 34,5% de poliție. Pentru comparație aducem datele sondajului similar efectuat în SUA și Anglia. În SUA – 6% respondenți consideră că părerea lor va fi ignorată de birocrați, dar 11% de poliție. În Anglia, și într-un caz, și în celălalt procentul acestora este 5 la sută. Într-o anumită măsură datele cercetării noastre pot fi comparate cu re-

zultatele sondajului din Mexic, unde cota celor 164 păreri vor fi ignorate de birocrație și poliție respectiv de 27% și 29%.

Gradul de înstrăinare dintre respondenți și organele puterii indicate denotă clar indexul atenției birocrației și a poliției față de respondenți: în ambele cazuri el este apreciat negativ, respectiv – 0,03 și – 0,21. Caracteristic este că atitudinea poliției față de respondenți se manifestă mult mai negativ, mai nefavorabil decât a birocrației.

Despre atitudinea structurilor statale față de membrii societății la etapa actuală putem afla din tabelul de mai jos unde se elucidează egalitate – neegalitate în compartimetele primelor față de ceilalți.

Tabelul 7. Așteptarea de către respondenți a tratamentului din partea birocrației și poliției (în %)

<i>Procentul celor ce afirmă că așteaptă o anumită atitudine față de sine, din partea birocrației și poliției</i>	<i>Birocrația</i>	<i>Poliția</i>
Așteaptă tratament egal	31.4	34.6
Nu așteaptă tratament egal	41.1	40.8
Nu știu	27.5	27.2
Procentul total	100.0	100.0
Număr total	662	662

Prima situație, așteptarea atitudinii, tratamentului egal față de toți relevă faptul că între subiect și puterea există prezența unui asemenea intermediar înseamnă lipsa unor atitudini personale, preconcepute, bazate pe simpatii sau empatii personale. A doua – nu așteaptă tratament și atitudine egală – vorbește despre prezența intermediarelor neprevăzute de legi sau instrucțiuni.

Astfel, doar ficare al treilea respondent așteaptă o tratare egală față de sine, ca și față de ceilalți: 31.4% în caz de contact cu birocrația și 34.6% - cu poliția.

O mare parte dintre respondenți respectiv 41.1% și 40.8% la sută nu așteaptă tratare egală față de sine din partea birocrației și poliției.

Această semnifică, că conform aprecierilor studenților, în societate lipsește unele dintre proprietățile esențiale, caracteristice dezvoltării birocrației – caracterul depersonalizat.

Un loc deosebit în apreciere îi revine orientărilor parohialiste, grupa de respondenți ce nu dispun de careva aprecieri output visavi de sistemul politic. În ambele cazuri aprecierile constituie 27%.

Este știut că oamenii în societate ocupă diferite poziții sociale, aparțin diverselor clase sociale. În acest context prezintă un interes analiza situației output – cum se simt în această situație studenții reprezentanți a trei clase sociale: de jos, mijlocie și de sus.

Tabelul 8. Gradul de considerație așteptat față de punctul de vedere avut din partea birocrăției și poliției după apartenența la clasa socială (în %)

Procentajul celor care așteaptă...	Birocrație			Poliție		
	1	2	3	1	2	3
Vor acorda o atenție serioasă	18,7	18,2	24,1	11,2	12,9	14,9
Vor acorda puțină atenție	48,7	59,2	54,0	50,0	49,5	51,7
Vor ignora ceea ce au spus	38,2	20,6	20,7	38,7	35,4	19,9
Nu știu / nu-i răspuns	1,4	2,0	1,2	0,1	2,2	3,5
Procentajul total	100,0	100,0	100,0	100,0	100,0	100,0
Index	-0,12	-0,02	0,03	-0,27	-0,23	-0,13

Note: 1 - clasa de jos; 2 - clasa mijlocie; 3 - clasa de sus.

După cum se vede, doar cei mai puțin respondenți în toate trei clase – 18,7% din clasa de jos, 18,2% din clasa mijlocie și 24,1% din clasa de sus sunt în așteptarea unei atenții serioase vis-à-vis de părerea sa în instituțiile de stat, dar în poliție și mai puțini: 11,2%, 12,9% și 14,9% respectiv. Majoritatea reprezentanților celor trei clase - de jos, de mijloc și de sus consideră, de asemenea, că punctul lor de vedere / părerea lor va fi luată în considerație. Dar, vedem cum sporește nivelul de așteptare a atitudinii politicoase față de sine de la clasa cea mai de jos la cea mai de sus și cum se micșorează numărul celor care susțin că părerea lor va fi ignorată. Dacă în cadrul clasei de jos 38,2% consideră că birocrăția va ignora punctul lor de vedere, apoi în celelalte două (mijlocie și de sus) numărul acestora aproape că s-a înjumătățit (respectiv 20,6% și 20,7%). În cazul cu poliția influența poziției/situației de clasă este mai puțin perceptibilă, dar totuși există 38,7% (clasa de jos), 35,4% (clasa mijlocie) și 29,9% (clasa de sus) consideră că punctul lor de vedere va fi ignorat.

În cazul cu aprecierea poziției “vor acorda puțină atenție” apartenența de clasă se manifestă neesențial.

Deci, după cum se vede din apartenența de clasă a respondenților influențează considerabil dispoziția în situația output, la unii formând generînd

așteptări pozitive, iar la alții negative. O atare situație se află în contradicție cu principiile democratice ale egalității în fața legii a tuturor cetățenilor.

Egalitatea reală a individului în societatea democratică este posibilă, doar într-o singură situație – în discuție cu autoritățile, adică în situația output. Această egalitate / echitate? Este apărută de lege, alte genuri de egalitate socială există / pot exista? doar la nivelul necesităților individuale. Prin urmare doar inegalitatea față de lege într-o societate democratică poate fi supusă dezbaterii, criticii etc. În situația reală egalitatea sau neegalitatea poate apărea doar în cazurile de contact cu puterile de stat. În cercetarea noastră situația în cauză a fost prezentată ipotetic pentru o anumită organizație guvernamentală și poliție. Este clar că individul, știind despre drepturile sale de egalitate în aceste organizații așteaptă (sau trebuie să aștepte) manifestarea acesteia față de sine. Dar, după cum am remarcat mai sus o mare parte a respondenților fie că nu așteaptă o atitudine corespunzătoare egală față de sine, fie că nu știu cum va fi ea.

Modul în care apartenența de clasă influențează asupra așteptării “egalitate-neegalitate” este elucdat în tabelul ce urmează.

Tabelul 9. Așteptări în raport cu tratamentul birocrăției guvernamentale și poliției după apartenența la clasa socială (în%)

Procentajul celor care afirmă	Birocrație			Poliție		
	1	2	3	1	2	3
Așteaptă tratament egal	27,8	32,1	39,5	39,2	34,4	34,9
Nu așteaptă tratamentul egal	51,9	40,9	43,0	48,1	39,9	40,7
Nu știu	20,3	27,0	18,5	12,7	17,5	24,4
Index	-0,28	-0,08	-0,02	-0,09	-0,05	-0,06

Note: 1 - clasa de jos; 2 - clasa mijlocie; 3 - clasa de sus.

Reprezentanții tuturor celor trei clase sociale nu așteaptă o atitudine egală față de sine. Despre aceasta consemnează valoarea negativă a indexului de egalitate în toate clasele (de la -0,28 clasa de jos, -0,08 clasa mijlocie și -0,02 clasa de sus). O accepțiune / apreciere negativă respectivă are indexul egalității și în cazul contractului cu poliția (respectiv -0,09; -0,05 și -0,06). Totodată indexul egalității are o accepție / valoare redusă și anume în clasa de jos, în instituțiile oficiale și în poliție. De unde, clasa de jos, în cea mai mare parte, este în așteptarea inegalității în cazul output a statului spre deosebire de celelalte două clase.

### 6. Modele de comunicare politică

Mai jos sunt propuse întru a fi analizate și examinate comportamentul și sentimentele comunicaționale. Ambele forme ale comunicării politice sunt posibile atunci, când subiectul procesului politic nu simte nici un pericol în timpul realizării acestora iar pe de altă parte, când deține un nivel înalt de cultură politică. În clasificarea acceptată de noi mult mai activi în procesul de comunicare vor fi subiecții care formează tipul participativ al culturii politice, mai puțin activi ce se raportează la tipul dependent. Ca lipsă totală a activității comunicative politice se va înregistra de către tipul provincialist parohialist al culturii politice.

Primul nivel de libertate în comunicarea politică va reveni frecvenței cu care subiectul discută despre politică.

Dat fiind faptul, că respondenții noștri, o parte considerabilă a timpului sunt ocupați cu comunicarea politică profesională în cadrul facultății, se vor supune măsurării frecvența convorbirilor despre politică în afara facultății.

Tabelul 10. Frecvența convorbirilor despre politică cu alte persoane în afara orelor de curs (în %)

<i>Procentul celor ce discută despre politică</i>	<i>%</i>
Permanent	23.6
Uneori / rar	71.8
Niciodată	3.0
Nu știu	1.6
Procentaj total	100.0

Cum era și de așteptat, activitatea profesională referitoare la științele politice influențează considerabil frecvența convorbirilor despre politică: 95.4% respondenți discută cu prietenii despre politică chiar și în afara facultății, dintre care 23% la sută – permanent, dar 71.8 la sută doar uneori.

Deci, la nivelul comportamentului verbal marea majoritate a studenților demonstrează tipul participativ al culturii politice.

Al doilea nivel de libertate în comunicarea politică a studenților va consta în lipsa sentimentelor de restricție în discutarea problemelor politice cu alți oameni din ambianța socială. În acest caz o influență considerabilă asupra libertății de comunicare politică a studenților o au nu pattern-urile atitudinale ce au rădăcini mai vechi în conștiința oamenilor.

Tabelul 11. Sentimente de restricție în discutarea problemelor politice (în %)

<i>Procentaj al celor care...</i>	<i>%</i>
Nu se simt liber să discute politica cu nimeni	6,5
Nu se simt liber să discute politica cu mulți oameni	21,5
Nu se simt liber să discute politica cu puțini oameni	40,3
Nu se simt liber să discute politica cu oricine	27,9
Nu știu	3,8
Procentaj total	100,0

Rezultatele cercetării au arătat că aproape 68,2 % din studenți se simt relativ sau complet liberi în a discuta probleme politice, ceea ce reprezintă aproape 2 din 3 respondenți. Acest nivel de libertate a comunicării politice din SUA, Marea Britanie. Dacă am ține seama de faptul că doar 6,5% “nu se simt liber să discute politica cu nimeni”, ceea ce este de 3 ori mai puțin decât în țările menționate, atunci nivelul comunicării politice în Republica Moldova poate fi considerat reușit.

Mai mult decât atât, nici libertatea comunicării politice nu influențează prea mult faptul că în Moldova relațiile dintre diverse partide sunt foarte tensionate și adesea se manifestă nu în formă parlamentară. Acest antagonism nu se răsfrânge asupra participanților de rînd a procesului politic.

#### ***7. Frecvența recurgerilor studenților la mass-media pentru obținerea informațiilor despre viața socială a țării***

Rolul mijloacelor mass-media în informarea populației despre cele mai importante procese, ce au loc în viața socială a țării, este nespus de mare. Valoarea acestora este determinată prin faptul, că mass-media nu numai informează societatea despre evenimentele care au avut loc, dar și joacă un rol activ în crearea altora, precum și interpretarea celor întâmplate. De fapt, însăși societatea, ca realitate socială, există, în primul rînd, ca o realitate comunicativă, creată și reînnoită / reluată de către mijloacele de comunicare mass-media.

Cu toate acestea, diverse mijloace de comunicare în mass-media influențează diferit formarea opiniei publice, visavi de evenimentele ce au loc. Date fiind particularitățile mijloacelor tehnice de creare și reconstruire a evenimentelor, fiecare gen de mass-media produce și reproduce chipul său personal privind cele întîmplate.

Astfel, se crează tabloul mozaic al vieții sociale a țării, care trebuie să reproducă această imagine în toată diversitatea și integritatea sa. Dar în realitate, imaginea redată în mijloace mass-media se refractează în fragmentele realității în dependență de nivelul de solicitare al unui anumit canal al mijloacelor de

informare în masă de către individ. Gradul și formele de fragmentare depind, în primul rând de frecvența solicitărilor al unui sau alt mijloc mass-media, într-o măsură mai mare sau mai mică, sau într-o măsură aproximativ egală față de fiecare.

Frecvența recurgerilor la mijloacele mass-media constituie un factor important în crearea imaginii vieții sociale în conștiința individului, deși, firește în cea mai mare parte este atins aspectul calitativ al procesului de formare. Caracterul de frecvență a recurgerilor de către studenți (268) la mijloacele de comunicare în masă întru obținerea informației despre viața socială a țării este prezentat în tabelul ce urmează.

Tabelul 12. Frecvența recurgerilor studenților la mijloacele mass-media întru obținerea informației despre viața socială a țării (în %)

<i>Cît de frecvent utilizați mijloacele mass-media, întru a obține informații despre viața socială a țării ?</i>	<i>1</i>	<i>2</i>	<i>3</i>	<i>4</i>	<i>5</i>
Televiziunea	62	36	2	0.60	1
Radioul	45	49	6	0.38	2
Ziarele	28	67	5	0.22	3
Revistele	17	65	18	-0.01	4
În mediu toate mijloacele mass-media	38	54	8	0.30	

*Note: 1 – săptămînal; 2 – uneori; 3 - nicicînd; 4 - indice; 5 - rang.*

În general frecvența recurgerilor la mijloacele mass-media de către tineretul studios nu este prea mare. Săptămînal urmăresc informațiile în mass-media doar 37 la sută dintre ei, uneori 54 la sută și nu recurg niciodată – 8%. Astfel, doar fiecare al treilea student obține imaginea integrală a vieții sociale din țară. În timp ce fragmentar, deci incompletă, parțială - fiecare al doilea student. Deși în cazul dat este vorba despre o grupă specială de studenți - studenții polotologi, situația în alte grupe profesionale de studenți puțin se deosebește de cele precedente.

Conform cercetării, frecvența recurgerilor de către studenți la mijloacele mass-media este suficient de variată. Aceasta o desprindem din amplitudinea oscilațiilor indexului de frecvență a recurgerilor la mijloacele mass-media care, în cazul nostru formează 59 puncte. Unele mijloace mass-media de pildă, televiziunea, radioul, sunt utilizate mult mai des, altele, cum ar fi, ziarele, revistele mult mai rar. Dacă la TV recurg săptămînal 62 la sută respondenți, apoi la reviste doar 17 la sută. (Desigur că în acest caz nu este exclus influența frecvenței citirii săptămînale a revistelor, deosebirea în caracterul periodic al edi-



tării lor și la frecvența ieșirii în eter a emisiunilor televizate. Acest fapt, nu neagă, doar explică deosebirea influenței fiecăruia dintre acestea asupra procesului de formare a imaginii vieții sociale a țării). Ceva mai des decât revistele respondenții citesc ziare. Astfel, 28 la sută dintre aceștia le citesc săptămânal. Deși, pentru 67 la sută acest proces poartă un caracter neobligatoriu.

Astfel, cercetarea stabilește faptul predominării mijloacelor audiovizuale a mass-mediei față de cele scrise în formarea imaginii vieții sociale a țării. Faptul acesta prin partea exterioară nu este ceva absolut nou, ba din contra rezultatul căpătat am fi putut să-l intuim cu un grad de probabilitate suficient de înalt. Neașteptat este altceva - influența acestui fapt asupra caracterului imaginii formate a realității în conștiința tineretului studios. Datele obținute demonstrează că studenții obțin specifice informații „finisate”, dar în cele din urmă, specifică finisată vieții sociale caracterizează în primul rând, prin acumularea imaginilor vizuale și sonore, dar nu logico-intelectuală. Prevalarea primelor (vizuale și sonore) crează o imagine ușoară, simplificată a vieții sociale a țării.

Pe lângă aceasta, este știut, că canalul în cauză este conceput în primul rând clar, ce corespunde coeficientului intelectual aproximativ cu 10 puncte mai jos decât coeficientul mediu al acelei pătri speciale la care este prevăzută comunicarea (A.Molli). Pe de altă parte, un asemenea gen de informație, durează la TV și radio foarte puțin timp. Structurile informaționale mari ocupă foarte puțin loc în sistemul TV și radio deoarece în cea mai mare parte depind de reclamă, care predomină asupra conținutului emisiunii. Astfel, putem concluziona că imaginea vieții sociale a țării în conștiința studenților, dobândită în cea mai mare măsură prin prisma TV și a radioului, constă din informații la un nivel intelectual redus și reprezintă un mozaic al microideilor sociale, culturale și politice.

În aspect profesional nivelul redus al frecvenței recurgeriilor studenților la mijloacele mass-media tipărite, în crearea imaginii realității sociale a țării, are, de asemenea urmări negative considerabile. Este vorba, în primul rând, de faptul, că se mărește cota-parte a informației de nivel mediu, pe de o parte, și se micșorează brusc cota informației de elită (profesională), utilizată de către studenți în activitatea lor politică, didactică, etc.

După cum se știe, o bună parte a informației profesionale despre viața socială a țării apare în materialele publicate în reviste. Acest gen de informație are un nivel mai înalt, dat fiind faptul că este predistinsă cititorului cu orientarea profesională și specială.

Dar, conform datelor sondajului, acest canal, mass-media ocupă un volum mic în formarea imaginii despre viața socială a țării. Probabil că una din-

tre cauzele utilizării reduse a acestui canal o constituie dezvoltarea și volumul redus în câmpul informațional general. Edițiile speciale elaborate de către instituțiile de învățământ din țară sunt importante, dar un canal insuficient de prezentare a unei atare informații. Situația în cauză nu poate satisface opinia publică a țării, deoarece rezultatele negative sunt evidente: tabloul fragmentar - imaginea vieții sociale a țării nu permite individului a crea această imagine într-o măsură mai mare apropiată de realitatea complicată și diversă. Această situație nu tot timpul este considerată greșită de către analiștii politici și nu se ține cont de ea în timpul obținerii rezultatului scontat. De unde, singurii creatori de informații devin ostacii ei.

Bazate pe această imagine acțiunile individului în mare parte vor purta, de asemenea un caracter neadecvat realității și ușor se vor supune manipulărilor din partea forțelor politice cointeressante. Cu atât mai mult, că acest gen de manipulare are un caracter închis și nu tot timpul poate fi perceput chiar la nivel instituțional. Totodată, după cum se vede, un asemenea tablou de formare a imaginii vieții sociale a țării constituie rezultatul proceselor ce poartă un caracter global, istorico-cultural și deaceea puțin este supusă intervențiilor dintr-o parte și corectării la nivel de țară sau institut social separat. Dar care nu ar fi decizia fie la nivel de stat sau societate, este imposibil de a nu ține cont de particularitățile procesului vieții sociale a țării în activitatea didactică sau în cazul luării deciziilor politice la nivelul structurii de vîrf. Crearea și transmiterea prin mass-media imaginii despre societate fără a ține seama de specificul frecvenței recurgerilor la acestea ale subiectului social are un caracter opus al realității.

#### 8. Satisfacția electorală a studenților

Tabelul 13. Atitudinile și sentimentele studenților referitoare la vot și campaniile electorale

<i>Punctajul celor care raportează că ei ...</i>	<i>%</i>
Simt satisfacție mergînd la urne	32,8
Uneori găsesc alegerile ca fiind plăcute și atrăgătoare	24,3
Uneori se supără în timpul campaniilor	24,2
Uneori găsesc campaniile ridicole și absurde	48,3
Niciodată nu simt satisfacție, niciodată nu mă supăr și nicicînd nu simt dispreț în timpul alegerilor	28,7

Respondenții, în general, au înregistrat valori joase la patru emoții cu privire la campaniile electorale. Probabil că motivul unor asemenea valori joase constă în valoarea nespuse de redusă a alegerilor drept acțiune politică. Stu-

denții manifestă un negativism considerabil față de acțiunile politice, lucru foarte straniu, avînd în vedere pregătirea profesională a acestora (respondenților). Numărul respondenților ce “simt satisfacție, mergînd la urne” este puțin mai mare – 32,8%, decît a celor care “uneori se supără în timpul companiilor” – 24,2%. Este vizibilă, de asemenea, egalitatea dintre numărul studenților ce manifestă indiferență față de alegeri – 28,7% și cei activi – 32,8%.

Cota grupei intermediare este ceva mai coborîta – 24,2%, - 24,3%. Deci, putem conchide că studenții facultății prin comportamentul electoral, se află în procesul de devenire. Deși faptul că 48,3% găsesc uneori campaniile electorale ridicole și absurde, denotă o posibilă atitudine negativă vis-à-vis de campaniile electorale și pe viitor, după finisarea studiilor universitare.

### 9. Încrederea socială

Drept măsurător al nivelului de încredere privind atitudinea respondenților față de lumea înconjurătoare a servit cunoscuta scară “încrederea socială” a lui Morris Rozenberg, utilizată la rîndul său de G.Almond și S.Verba.

Scara constă din cinci afirmații. Primele două reprezintă afirmări negative ce exprimau neîncredere în oameni. Următoarele trei, însă, au constat din afirmații pozitive despre posibilitatea de a avea încredere în oameni. Ultima, a cincea afirmație, reprezintă o confirmare cît se poate de generală despre caracterul cooperant al oamenilor.

Tabelul 14. Încrederea și neîncrederea socială (în %)

<i>Procentajul celor care sunt de acord că:</i>	<i>Da</i>	<i>Nu</i>	<i>Greu de spus</i>	<i>Nu-i răspuns</i>	<i>Index</i>
<i>Declarații ale neîncrederii</i>					
“Nimănui nu-i va păsa prea mult de ceea ce ți se întîmplă atunci cînd te apuci să faci o treabă”	47,0	35,2	16,3	1,5	0,12
“Dacă n-ai grijă de tine însuși, oamenii vor profita de tine”	82,6	3,0	14,4		-0,80
<i>Declarații ale încrederii</i>					
“Majoritatea oamenilor sunt demni de încredere”	12,4	83,4	4,2		-0,74
“Majoritatea oamenilor sunt mai înclinați să-i ajute pe ceilalți decît să se gîndească	4,9	92,3	2,8		-0,87

mai întâi la ei însuși”					
“Natura umană este în mod fundamental cooperantă”	51,8	14,8	32,4	1,8	0,38
Numărul total al subiecților	662				

Neîncrederea socială se caracterizează prin indici mult mai reduși, decât nivelul de încredere. 82,6% respondeți-studenți sunt siguri în caracterul egoist al oamenilor, îndeosebi dispuși să profite de orice greșală a cuiva. Și mai mult, studenții nu acceptă afirmația că oamenii în cea mai mare parte sînt dispuși să-i ajute în primul rînd pe alții – 92,3%. Mulți dintre aceștia, de asemenea, nu sunt de acord cu faptul, că în majoritatea oamenilor se poate avea încredere (83,4%).

În acelaș timp, studenții apreciază înalt caracterul cooperant al omului, înclinația lui spre colaborare – 51,8%. Dar optimismul se reduce, ținînd cont de faptul că fiecare al treilea respondent nu este sigur de aceasta, dar 14,8% categoric nu sunt de acord.

Nivelul sporit de negativism, manifestat de către studenți privind încrederea socială, poate fi un impediment considerabil în procesul ulterior de adaptare a lor la mediul social.

#### **10. Influența autoidentificării etnice asupra orientărilor politice a tineretului studios**

Este cunoscut faptul menționat de științele politice că autoidentificarea etnică a individului se împletește strîns cu orientările politice. Corelația aceasta este caracterizată de orientarea dublă: într-un caz autoidentificarea etnică apare ca rezultat al orientărilor politice, în altul – ca factor ce determină caracterul și direcția orientărilor politice ale individului.

În procesul cercetării sociologice din 2001 am avut ca scop de a determina în ce măsură autoidentificarea etnică a studenților influențează asupra repartizării orientărilor lor politice – de la partea stîngă la cea dreaptă a spectrului politic al Republicii Moldova.

La Facultatea Relații Internaționale, Științe Politice și Administrative a USM studiază studenții cu cea mai diversă autoidentificare etnică. Deși numărul lor total este de peste 20, am găsit de cuviință să evidențiem în calitate de obiect pentru analiză 3 grupe etnice: moldoveni, ucraineni și ruși. Celelalte grupe n-au fost incluse în analiză din lipsa reprezentativității statistice, fiecare dintre acestea conțin un număr de mai puțin 20 membri. Deci, moldoveni sunt 442 persoane, ucraineni – 35, ruși – 47. În selecție au nimerit 16 găgăuzi, 18 bulgari, reprezentanți ai altor naționalități – 15.

Prin ipoteza inițială am presupus că, în fiecare dintre grupele evidențiate de autoidentificare etnică orientările politice trebuie să fie diferite din considerentele că caracteristicile etnice ale grupelor se deosebesc între ele foarte mult.

Studentii moldoveni sunt cea mai mare grupă de studenți ai facultății. Pentru ei sunt încă nespuse de actuale problemele etnice de conștientizare națională, limbă română, alegerea orientării socio-culturale între Est și Vest. Grupa în cauză este dominantă la Facultate atât în aspect politic, cât și cultural, determinând atmosfera ei politică și culturală. Privind relațiile etnice, acesta este grupul central dominant, iar caracterul dominant al ei este conștientizat la un nivel înalt.

Studentii ucraineni se caracterizează prin aceea că pe de o parte, la fel ca și moldovenii se consideră băștinași ai Moldovei, iar pe de altă parte – problemele etnice pentru ei sunt mai puțin actuale, marea majoritate dintre aceștia continuie să folosească limba rusă drept limbă principală de instruire, cât și de comunicare. După numărul membrilor aceasta este a doua grupă etnică în Republica Moldova. Ambii factori determină faptul că, din punct de vedere etnic, grupul acesta posedă, deși puțin pronunțate, calități de grupă marginalizată.

Studentii ruși – reprezentanții grupei a treia – după numărul grupei etnice în țară, dar care nu au statut de grupă băștinașă de origine. În ultimii 50 de ani limba acestei grupe etnice, limba rusă, ocupa locul de frunte, dar începând cu anii 90 ai sec. XX ea și-a pierdut statutul social oficial înalt, fapt ce a generat pentru studenții ruși probleme dificile cu caracter etnic și socio-cultural. Studenții ruși, în masă, nu posedă limba română la nivelul care le-ar permite adaptarea lor deplină la sistemul socio-cultural al țării, ce-i pune pe o parte dintre aceștia într-o poziție socio-culturală vădit marginalizată. În cadrul acestei grupe cel mai mult sunt evidențiate, sunt mai puternice emoțiile nostalgice după pierderea “Patriei mume”, fapt ce servește, de asemenea, pentru unii drept motiv de a se deplasa pe poziții social-politice de stînga.

Referitor la ucraineni, mai putem remarca că ei ocupă o poziție intermediară între moldoveni și ruși. De primii îi leagă comunitatea istoriei multisekulare, de ai doilea – pierderea privilegiilor ce țin de pierderea de către limba rusă a pozițiilor dominante.

Pe semne, poziția marginalizată a studenților ruși în bună parte va determina orientarea lor spre partea stîngă în spectrul politic al țării. Poziția centrală a moldovenilor în spațiul socio-cultural al țării trebuie să-i orienteze spre partea dreaptă a flancului și spre centru. Ucrainenii, conform poziției statutare intermediare, vor ocupa o poziție de mijloc între moldoveni și ruși – pe flancul stîng studenții ucraineni vor fi mai mulți decît moldoveni, dar mai puțini decît

ruși. Și invers, ucrainenii de orientare “de dreapta” trebuie să fie mai mulți decât ruși, dar mai puțini decât moldoveni.

Caracterul autoidentificării etnice trebuie să influențeze și asupra numărului studenților indiferenți politic. Îndepărtarea de problemele politice arzătoare face orientarea politică mai surpată, neclară, care, la rândul său conduce la indiferență politică. Probabil că printre moldovenii indiferenți politic vor fi mai puțini, pe când printre ruși și ucraineni - relativ mai mulți.

După cum se vede, printre studenții ruși și ucraineni numărul celor indiferenți politic este de câteva ori mai mare decât a studenților moldoveni. Printre ultimii doar 2,3% sunt indiferenți, pe când printre ruși – 19,1%, printre studenții ucraineni – 17,2%. Faptul că cel mai mare număr dintre politicieni ce oferă angajament este printre studenții moldoveni, vorbește despre aceea că viața politică din Republica Moldova, cel puțin printre studenți, are o coloratură etnică vădită. Studenții moldoveni într-o măsură mult mai mare își actualizează scopurile lor politice în sfera activității politice decât studenții ruși și ucraineni. Concluziile expuse sunt elucidate și în tabelul ce urmează.

Tabelul 15. Orientările politice ale studenților cu autoidentificarea etnică de trei feluri (în %)

	1	2	3	4	5
Moldoveni	2,3	4,3	30,1	63,3	100,0
Ucraineni	17,2	40,0	40,0	12,8	100,0
Ruși	19,1	25,5	42,5	31,4	100,0
TOTAL	5,7	7,7	29,8	56,8	100,0

*Note: 1 – nu au o orientare politică; 2 – orientare de stînga; 3 – orientare de centru; 4 – orientare de dreapta; 5 – total.*

În tabel nu sunt incuse datele privind studenții altor tipuri de autoidentificare etnică ca statistic nereprezentative.

Deosebiri în tipurile de orientare politică sunt caracteristice și pentru alte grupe de autoidentificare etnică. În fiecare grupă cota celor de stînga, de dreapta și a centriștilor este diferită, deosebindu-se considerabil.

Cota-parte a celor de stînga printre moldoveni constituie numai 4,3%, pe când printre ruși aceasta este de 25,5%. Aceasta înseamnă că fiecare al patrulea student al Facultății de autoidentificare etnică rusă identifică orientările sale politice cu flancul stîng al spectrului politic al Republicii Moldova.

Printre studenții ucraineni “cei de stînga” formează 11,4%, aproape de două ori mai puțin decât printre studenții ruși, dar aproape de trei ori mai mult decât printre studenții moldoveni.

Orientarea centristă, după cum se vede, dominează printre studenții ruși și ucraineni – 42,5% și 40% respectiv. Printre studenții moldoveni centriști sunt mult mai mulți decât de “stînga” – 30,1%, dar mai puțini decât în celelalte două grupe.

Probabil că poziția statutară marginală a studenților ruși împinge o parte dintre ei spre flancul stîng al orientărilor politice, dar pe cealaltă parte (partea cea mai mică) în centrul orientărilor politice.

Autoidentificarea etnică influențează nu numai orientarea politică a grupelor separate, dar și structura fiecăreia dintre aceste 3 tipuri de orientare politică. În unele cazuri această influență este atât de esențială, că un tip / gen de orientare politică aparține sub o influență mare a grupei, care în plan numeric nu ocupă un asemenea loc în spațiul politic și social.

Analiza ulterioară se va efectua în baza limbii de studii. În prezent, limba de instruire în mare parte corelează cu autoidentificarea etnică a studenților. Astfel vom diviza studenții ce învață în limba rusă într-o grupă, iar cei ce învață în limba română – în altă grupă. Dat fiind faptul că la facultate instruirea are loc doar în două limbi – română și rusă, în grupa cu limba română de instruire vor fi uniți studenții ce s-au identificat a fi moldoveni sau români, iar în cea de-a doua, cu instruire în limba rusă – ruși, ucraineni, găgăuzi, bulgari, etc.

Tabelul 16. Structura orientărilor politice a studenților în funcție de tipul / genul autoidentificării etnice (în %)

<i>Autoidentificarea etnică</i>	<i>Orientarea politică</i>		
	<i>1</i>	<i>2</i>	<i>3</i>
Moldoveni, români	54,3	74,3	90,9
Ruși, ucraineni, găgăuzi, bulgari, alții	45,7	25,7	9,1
TOTAL	100,0	100,0	100,0

*Note: 1 – orientare de stînga; 2 – orientare de centru; 3 – orientare de dreapta.*

După cum se vede, aripa stîngă a orientărilor politice a studenților facultății se caracterizează prin prezența studenților vorbitori de limbă rusă. În această grupă aceștia sunt aproape jumătate 45,7%, deși în componența Facultății ei constituie cca 1/3.

Centrul, însă și mai cu seamă, aripa dreaptă se află sub influența studenților cu instruirea în limba română. Doar în aripa dreaptă de orientare politică a studenților de la Facultate ce învață în limba română constituie 90,9% și anume aceștia determină caracterul și direcția ei. În timp ce aripa stîngă se află

sub influența ambelor grupe cu instruire în limba română (54,3%) și în limba rusă – 45,7%.

Astfel, datele cercetării demonstrează că orientările politice ale studenților de la facultate se află sub influența considerabilă a caracterului autoidentificării etnice a acestora. O atare concluzie cere cu insistență ca, în cadrul analizei orientărilor politice ale tineretului, să se țină cont nu numai de criterii sociale (sex, vârsta, apartenența socială), dar și de felul autoidentificării etnice, fără de care rezultatele analizei vor fi incomplete.

Cercetarea în cauză relevă, de asemenea, că mișcarea orientării de dreapta va fi, chiar zdrobitoare, monoetnică, în timp ce componența celei de stînga va fi polietică. Vor fi acestea, din această cauză, mai puternice sau mai slabe, depinde de componența etnică a grupei.

### **11. Tipuri de atitudini de bază privind societatea moldovenească**

Tabelul 17. Repartizarea studenților după tipul de atitudini de bază privind societatea moldovenească.

<i>Procentajul celor care afirmă că</i>	<i>%</i>
Toată societatea trebuie radical schimbată prin acțiuni revoluționare	15,5
Societatea trebuie treptat schimbată prin reforme	63,9
Societatea trebuie apărată cu vitejie de toate forțele distructive	12,1
Nu știu	8,5
Procentajul total	100,0
Numărul total al studenților	637
Indexul acțiunilor reformatoaree	0,48

Repartizarea studenților în “de dreaptă” și “de stînga” poate fi completată cu divizarea lor în următoarele grupe: radicali, de dreapta și de stînga, reformiști și tradiționaliști.

Grupa reformiștilor este cea mai mare – 63,9%. Insuflă încredere faptul, că aproape fiecare al doilea din trei chestionați este pentru îmbunătățirea societății, deoarece ei văd problema ce stă în față. Dar, cu toate acestea, preconizează recurgerea la reforme ca una dintre metodele cele mai acceptabile, pentru ei, de schimbări sociale. Indexul acțiunii reformatoare este pozitiv și egal cu 0,48.

Următoarea grupă după mărime – 15,5% este pentru modificări radicale, cu recurgerea la acțiuni revoluționare. Deși grupa în cauză, comparativ cu cea precedentă, nu este într-atît de numeroasă, credem, că potențialul ei activ sporește considerabil rolul ei în procesele sociale.



Se cunoaște din istorie, că, uneori, grupe distructive mici săvârșeau schimbări serioase în societate. Cu atât mai mult, că grupa alternativă, care iese împotriva tuturor schimbărilor, le cedează – 12,1%. Dar, de regulă, grupele ce susțin ordinea socială existentă, pierd în puterea de atracție.

Tabelul 18. Repartizarea studenților după tipul de atitudine de bază privind societatea moldovenească; pe națiuni (în %).

<i>Procentajul acelor care afirmă că</i>	<i>1</i>	<i>2</i>	<i>3</i>	<i>4</i>	<i>5</i>
Toată societatea trebuie radical schimbată prin acțiuni revoluționare	14,5	26,6	15,2	11,1	14,3
Societatea trebuie treptat schimbată prin reforme	65,2	62,5	58,7	61,1	61,2
Societatea trebuie apărată cu vitejie de toate forțele distructive	13,8	4,7	10,9	11,1	8,2
Nu știu	6,5	6,2	15,2	16,7	16,3
Procentajul total	100,0	100,0	100,0	100,0	100,0
Numărul total al studenților	442	64	46	36	49
Indexul acțiunilor radicale	-0,51	-0,40	-0,43	-0,50	-0,50

*Note: 1 – moldoveni; 2 – români; 3 – ruși; 4 – ucraineni; 5 – alții.*

Cei mai mulți adepți ai metodelor radicale revoluționare de schimbare a societății moldovenești s-au înregistrat între studenții care, conform originii etnice, se consideră “români” – 26,6%. Printre reformiștii ce susțin îmbunătățirea treptată a societății moldovenești, pe primul loc se plasează “moldovenii” cu 62,5%. Această grupă se plasează în frunte și prin numărul cel care constituind circa 66,7% din tot numărul de respondenți.

A treia grupă după efectivul ce-l are, cea a “rușilor”, este mai mică. Este susținătoarea metodelor reformiste de modificare a societății – 58,7%. Gradul de extindere a metodelor radicale în cadrul acestei grupe se află la nivelul mediu al indicilor privind masivele în general.

### **12. Competența civică a studenților**

Într-o societate democratică, la nivelul convecțiilor sociale, există repartizarea obligațiilor și a drepturilor între elita politică și restul membrilor societății. Elita dirijează cu societatea care este pregătită profesional întru luarea

deciziilor corespunzătoare, dar ceilalți, neelita, evaluează deciziile luate de către primii.

Caracterul și nivelul democrației în societate depinde, în primul rând, de gradul evaluării deciziilor politice luate de elită, efectuate de neelita. “Dacă individul poate exercita o asemenea influență, îl vom considera ca fiind competent politic; sau dacă el crede că poate exercita o asemenea influență, îl vom privi drept competent subiectiv”<sup>2</sup>

În continuare vom examina nivelul competenței subiective politice a studenților.

Tabelul 19. Repartizarea competenței subiective politice a studenților (în %)

<i>Competența subiectivă politică</i>	<i>1</i>	<i>2</i>	<i>3</i>	<i>4</i>	<i>5</i>	<i>6</i>
Dacă guvernul aprobă o lege imperfectă, eu nu pot face nimic de a o schimba.	35,3	22,7	14,0	9,1	6,8	-0,35

*Note: 1 - complet de acord; 2 - parțial de acord; 3 - nici de acord, nici dezacord; 4 - parțial dezacord; 5 - dezacord complet; 6 - NȘ INDEX.*

Astfel, conform datelor sondajului, nivelul competenței subiective politice a studenților are caracter negativ egal cu -0,35, altfel spus, majoritatea studenților (58,0%) chestionați sunt pe deplin sau parțial de acord cu faptul că nu pot nimic întreprinde întru a modifica o lege imperfectă, aprobată de elită și doar o parte mică (15,9%) nu acceptă complet sau acceptă parțial părerea, că ei nu vor putea influența decizia eronată a elitei. Ținând cont de faptul că această părere a studenților poartă un caracter subiectiv, putem concluziona următoarele: o bună parte a studenților nici cum nu poate influența deciziile politice ale elitei, considerându-se subiectiv incompetenți. Dar să nu uităm, că părerea subiectivă constituie imaginea situației reale.

Merită atenție faptul, că nivelul redus al competenței subiective politice a individului demonstrează nivelul nespun de jos al aprecierii input în sistemul social. Cine dacă nu individul trebuie să știe nivelul influenței sale asupra deciziilor politice luate de elită? Este evident, că aceasta nu înseamnă, că elita politică absolut nu ține cont de interesele electoratului. Dar, în acest caz, individul politic se include în procesul social output, rămânând, în cel mai bun caz, consumatorul rezultatelor deciziilor politice, dar nu subiect al procesului politic care participă în procesul real de funcționare a sistemului politic.

<sup>2</sup> Almond G., Verba S. *Cultura civică. / Ed du Style. – București, 1996, p.161.*

Pe de altă parte, G.Almond și S.Verba conchid că “Dacă individul crede că are influență, este mai probabil că va încerca să se folosească de ea”. “Mai mult, existența unei credințe în potențialul cetățenilor poate afecta sistemul politic, chiar dacă nu afectează activitatea politică a omului obișnuit. Dacă cei care iau decizii cred că omul obișnuit ar putea să participe - și cu siguranță că ei nu sunt cu totul ruși de credințele sociale dominante – atunci este probabil ca ei să se comporte chiar diferit decât în cazul când o asemenea credință nu ar exista.”<sup>3</sup>

Atrage atenția asupra sa faptul, că în cinci țări (SUA, Marea Britanie, Germania, Italia și Mexico), unde autorii au efectuat un sondaj pe eșantionul național, nivelul competenței subiective politice oscilează între 75% - SUA, 62% - Marea Britanie, 38% - Germania și Mexic și 28% - Italia.

După cum se vede, diferența dintre nivelurile competenței subiective politice între țările sus-numite în eșantionul nostru este foarte mare. (Admitem că în cazul nostru, nivelul competenței politice subiective este egal cu 15,9%).

Dacă ținem cont de faptul, că drept obiect de analiză este studențimea, antrenarea căreia în procesul politic este mai mare decât a restului populației, precum și de orientarea profesională a studenților, putem face unele concluzii privind nivelul deosebit de redus al competenței subiective politice a populației țării în general.

### ***13. Strategia influenței politice a studenților***

Strategia influenței politice a studenților nu oferă o imagine despre aceea, de ce fel de resurse dispun studenții în încercarea de a influența elita guvernatoare. În acest caz, par importante următoarele aspecte:

A. Corelația acțiunilor cooperante și a celor individuale, adică în ce măsură preferă studenții să acționeze de unul singur sau în grup.

B. Ponderea, în strategia luată, a fiecărei strategii de influență asupra elitei guvernante.

C. Corelația strategiilor pașnice, recunoscute de Constituție, de influență asupra elitei guvernante, și a celor nepașnice, violente acceptate în mediul studențesc.

Strategiile de influență politică a studenților facultății sunt prezentate în următorul tabel.

---

<sup>3</sup> *Ibidem*, p.162

Tabelul 20. Ce ar însemna studenții pentru a influența guvernământul național (în %)

<i>Ce ar face studenții:</i>	<i>1</i>	<i>2</i>	<i>3</i>	<i>4</i>	<i>5</i>
<i>Încearcă să obțină ajutorul altora</i>					
Organizează un grup informațional, își sfîrnesc prietenii și vecinii să-i facă să scrie scrisori de protest sau să semneze o scrisoare	20,1	48,5	31,4	-0,28	6
Aționează prin intermediul unui partid politic	30,5	41,8	27,7	-0,11	4
Aționează prin intermediul unui grup formal sindical, bisericesc, profesional, căruia ei îi aparțin	18,0	50,3	31,7	-0,32	7
<i>Aționează singuri</i>					
Contactează direct lideri politici oficiali aleși sau presa	29,8	39,7	30,5	-0,10	3
Scriu o scrisoare sau vizitează un lider politic local	29,2	41,1	29,7	-0,12	5
Contactează direct oficiali administrativi (nealeși)	12,8	49,7	37,5	-0,37	8
Consultă un avocat, fac apel prin intermediul curților	34,1	39,7	26,2	-0,06	2
Votează împotriva oficialilor contravenienți la viitoarea alegeri	53,6	19,8	26,6	0,34	1
Întreprind acțiuni violente	6,9	66,5	26,6	-0,59	
Protestează cumva altfel	32,2	29,2	38,6	0,03	
Altele	10,9	15,9			

*Note: 1 - da; 2 - nu; 3 - NȘ/NR; 4 - INDEX; 5 - RANG.*

În cercetarea noastră studenții au apreciat ca acceptabile și inacceptabile 9 posibile strategii de influență asupra Parlamentului în situația când ultimul discută, analizează legea, fiind considerat rău, greșit. Au fost supuse aprecierii atât acțiunile individuale, cât și cele ce presupuneau primirea ajutorului din partea altor oameni. O altă grupă de întrebări conține aprecierea respondenților

lor privind utilizarea acțiunilor pașnice și violente întru a influența asupra organelor de stat.

După cum vedem, răspunsurile studenților caracterizează nivelul competenței civice ca foarte redus. De cele mai dese ori studenții nu iau în seamă nici o strategie propusă de influență asupra instituțiilor politice. Despre aceasta mărturisesc aprecierile negative ale a opt din nouă strategii de influență politică: de la  $-0,06$  la  $-0,37$ . Face excepție doar votarea – drept strategie de influență – indexul aprecierii constituind  $0,34$ . Dar, această strategie de influență a acțiunilor elitei ține de viitor. Acum majoritatea respondenților ar prefera inerția, inactivitatea.

Respondenții care au ales poziția activă în competență, preferă vădit acțiunile individuale în detrimentul celor care presupun colaborare. Aceasta se referă, în primul rând, la “împotriva votării” în alegerile viitoare –  $53,6\%$ . Pe de altă parte, caracteristic este, că din strategia influenței politice studenții aproape că exclud aplicarea “acțiunilor violente”. Doar  $6,9\%$  presupun că pot recurge la asemenea acțiuni.

Spre regret, studenții manifestă un negativism veridic față de “organizarea unui grup informațional prieten și vecin” –  $20,1\%$ . Această formă de activitate ocupă unul dintre ultimile locuri în strategia influenței studenților cu indexul  $-0,28$  și ocupă locul șase. Acest gen de resurse sociale se presupune a fi utilizat foarte modest. În Republica Moldova grupele neformale ocupă un loc modest printre strategiile de influență. O importanță mai mare se dă unor așa organizații formale ca partidele politice.  $30,5\%$  dintre cei chestionați le include în strategiile lor de influență politică. Motivul constă, probabil, în faptul că studențimea facultății în mare măsură este încadrată în procese la nivel formal, decât privat.

Neașteptat a fost nivelul nespus de înalt al adresării după ajutor la partidul politic. În toate țările democratice dezvoltate organizațiile neformale și societățile prietenilor, vecinilor ocupă un loc de frunte în strategiile politice ale influenței.

Acest lucru încă odată confirmă caracterul formal al strategiilor politice de influență. Cu toate acestea nu trebuie de exclus nici faptul, că anume în capitală, unde sunt concentrate părțile de bază ale partidelor politice, accesul la ele este liber.

Cota redusă a presupusei adresări după ajutor la astfel de organizații formale ca: sindicate, biserici, rezultă din aceea, că unii dintre ei și-au pierdut influența, dar alții încă nu dispun de ea.

În încheiere remarcăm, că atenția neînsemnată din partea studenților față de includerea organizațiilor neformale în strategia de influență politică denotă, în primul rând, gradul de nedezvoltare a societății civile.

Acest motiv este urmat de neîncrederea în puterea și posibilitățile sale, în a celor asemănători cu sine precum și în prieteni, vecini, colegi etc.

#### ***14. Imagini ale sprijinitorilor de partide politice din Republica Moldova***

Aprecierile votanților a trei partide parlamentare a calităților pozitive și negative a adeptilor acestor partide, demonstrează fapte destul de interesante (tabelele 21A, 21B, 21C).

În primul rând este foarte evidentă diferența considerabilă a aprecierilor date partidelor “mele” și “străine”. Primele, mai cu seamă, sunt apreciate pozitiv celelalte - negativ. Astfel, procentul calităților pozitive al susținătorilor PCRМ este apreciat de votanții PCRМ cu 99,2%, dar a “adversarilor” lor – PPCD – 23,6%, Alianța “Braghiș” - 25,3%. Votanții PPCD au apreciat pozitiv susținătorii săi – 177,4%, dar PCRМ - 22,2% și Alianța “Braghiș” – 29,2%. Se vede că votanții PCRМ, PPCD și Alianței “Braghiș” apreciază calitățile pozitive ale “adversarilor” la un nivel mai scăzut, decât al susținătorilor ai săi.

Merită atenție nivelul foarte scăzut al toleranței votanților a tuturor celor trei partide. Decalajul în aprecierea calităților negative a adeptilor lor este foarte mare. Deși votanții PCRМ – 43,1% sunt ceva mai critici față de ai săi decât votanții PPCD și Alianța “Braghiș” (36,9% și 15,1% respectiv). Pe de altă parte votanții PCRМ și a Alianței “Braghiș” au fost cu mult mai “modesți” în aprecierea calităților pozitive a adeptilor partidelor lor și a celor “străine”. Trei calități pozitive are PPCD, “ai noștri” au acumulat 177,4%, în timp ce “ai noștri” a PCRМ au acumulat 99,2%, dar a Alianței “Braghiș” – 132,8%. (Bineînțeles că conform datelor sondajului în cauză nu putem judeca pe cât sunt de veritabile și argumentate aprecierile votanților a tuturor celor trei partide).

Nivelul redus al toleranței electoratului a tuturor celor 3 partide parlamentare denotă nivelul înalt al opoziției ce există atât între ele, cât și, în general, în societate.

#### ***Concluzii***

1. Tipul “participativ” al culturii politice ocupă în cadrul studenților facultății un loc semnificativ - 17,8%.

2. Influența Guvernământului național asupra vieții de toate zilele este apreciată de către studenți ca ceva foarte problematic: 53,3% consideră ca Gu-

vernământul uneori îmbunătățește condițiile, altele - nu. Și doar 6,6% consideră univoc o atare influență pozitivă.

3. Sistemul politic al țării trezește mândrie numai la 2,6% din respondenți.

4. Studenții dovedesc atitudinile mai mult adaptative și integrative în comparație cu cele ale atingerii scopului.

5. Cercetarea arată un grad înalt al înstrăinării dintre studenți și organele de guvernământ.

6. Studenții arată un grad destul de înalt în discutarea problemelor politice - 68,2% din studenți se simt relativ sau complet liberi în a discuta probleme politice cu puțini oameni sau cu oricine.

7. Imaginea sistemului politic transmisă de mass-media în Republica Moldova poartă un caracter neadecvat realității și este manipulat.

8. Cercetarea arată nivelul sporit de negativism, manifestat de către studenți privind încrederea socială.

9. Studenții în majoritatea sunt pentru schimbarea treptată a societății - 63,9%.

10. Autoidentificarea etnică acționează destul de mult la orientările politice ale studenților.

11. Nivelul competenței subiective politice ale studenților are un caracter negativ egal cu -0,35.

12. Cercetarea arată că nivelul competenței civice ale studenților este foarte redus.

13. Este foarte redus nivelul toleranței electoratului a tuturor celor trei partide parlamentare.







## ANEXE

Tabelul 1A. Așteptări în raport cu tratamentul birocrăției guvernamentale și poliției după apartenența la clasa socială (în %)

<i>Procentajul celor care afirmă</i>	<i>Birocrație</i>			<i>Poliție</i>		
	<i>1</i>	<i>2</i>	<i>3</i>	<i>1</i>	<i>2</i>	<i>3</i>
Așteaptă tratament egal	27,8	32,1	39,5	39,2	34,4	34,9
Nu așteaptă tratamentul egal	51,9	40,9	43,0	48,1	39,9	40,7
Nu știu	20,3	27,0	18,5	12,7	17,5	24,4
Index	-0,28	-0,08	-0,02	-0,09	-0,05	-0,06

*Note: 1 - clasa de jos; 2 - clasa mijlocie; 3 - clasa de sus.*

Tabelul 2A. Ponderea studenților de diferite etnii în clasele sociale (în %)

<i>Grupele etnice</i>	<i>Clasele sociale</i>		
	<i>1</i>	<i>2</i>	<i>3</i>
Moldoveni	11,3	75,8	12,9
Români	11,1	69,8	19,0
Ruși	14,9	72,3	12,8
Ucraineni	25,0	63,9	12,8
Altele	14,3	71,4	14,3

*Note: 1 - clasa de jos; 2 - clasa mijlocie; 3 - clasa de sus.*

Tabelul 3A. Gradul de considerație așteptat față de punctul de vedere avut din partea birocrăției și poliției după apartenența la clasa socială (în %)

<i>Procentajul celor care așteaptă</i>	<i>Birocrație</i>			<i>Poliție</i>		
	<i>1</i>	<i>2</i>	<i>3</i>	<i>1</i>	<i>2</i>	<i>3</i>
Vor acorda o atenție serioasă	18,7	18,2	24,1	11,2	12,9	14,9
Vor acorda puțină atenție	48,7	59,2	54,0	50,0	49,5	51,7
Vor ignora ceea ce au spus	38,2	20,6	20,7	38,7	35,4	19,9
Nu știu / nu-i răspuns	1,4	2,0	1,2	0,1	2,2	3,5
Procentajul total	100,0	100,0	100,0	100,0	100,0	100,0
Index	-0,12	-0,02	0,03	-0,27	-0,23	-0,13

*Note: 1 - clasa de jos; 2 - clasa mijlocie; 3 - clasa de sus.*

Tabelul 4A. Repartizarea studenților pe tipuri de comportament politic după apartenența etnică (în %):

<i>Comportament politic</i>	<i>Grupele etnice</i>				
	<i>1</i>	<i>2</i>	<i>3</i>	<i>4</i>	<i>5</i>
Extremist	14,5	26,6	15,2	11,1	14,3
Evoluționist	65,2	62,5	58,7	61,1	61,2
Tradiționalist	13,8	4,7	10,9	11,1	8,2
Nu știu, greu de spus	6,5	6,2	15,2	16,7	16,3
Procentajul total	100,0	100,0	100,0	100,0	100,0

Note: 1 - Moldoveni; 2 - Romani; 3 - Ruși; 4 - Ucraineni; 5 - Altele.

Tabelul 5A. Studenții care aparțin la una sau mai multe organizații (în %):

<i>Procentajul celor care:</i>	<i>%</i>
Aparțin unei organizații	28,5
Aparțin la două organizații	11,9
Aparțin la trei organizații	4,7
Aparțin la patru sau mai multe organizații	4,7
Procentajul total al membrilor multipli	21,3 (141)*
Procentajul total al membrilor	49,8 (330)*

Note: \* Cifrele din paranteze se referă la bazele calculării procentajelor

Tabelul 6A. Apartenența studenților la tipuri diferite de organizații (în %):

<i>Organizațiile</i>	<i>1</i>	<i>2</i>	<i>3</i>	<i>4</i>	<i>5</i>
Sindicale	8,6	80,2	11,2	-0,71	4-5
De afaceri	6,2	82,6	11,2	-0,77	6-7-8
Grupuri sociale	21,6	67,4	10,9	-0,46	1
Profesionale	9,1	79,6	11,3	-0,71	4-5
Cooperative	2,4	85,5	12,1	-0,83	10
Cluburi de atletism etc.	15,7	73,4	10,9	-0,58	2
Politice	10,9	77,9	11,2	-0,67	3
Caritabile	2,9	85,3	11,8	-0,82	9
Civice	5,4	82,8	11,8	-0,77	6-7-8
Religioase	5,9	82,5	11,6	-0,77	6-7-8
Altele	12,4	87,5	0,1	-0,25	
<i>Procentajul total al studenților</i>					49,8
<i>Numărul total al studenților</i>					662

Note: 1 - da; 2 - nu; 3 - NR; 4 - INDEX; 5 - RANG.

Tabelul 7A. Aici sunt plasate diferite forme ale acțiunilor politice pe care oamenii le pot lua. Spuneți dacă ați făcut în realitate vreunul din aceste lucruri, dacă ați putea să le faceți ori nu v-ați face niciodată în orice situație (în %)

<i>Forme ale acțiunilor politice</i>	<i>1</i>	<i>2</i>	<i>3</i>	<i>4</i>	<i>5</i>
Semnarea unei petiții	14.8	40.3	24.8	20.1	100.0
Asocierea la un baicat	9.1	33.8	34.6	22.5	100.0
Participarea la manifestații, demonstrații	41.5	32.2	12.8	13.5	100.0
Asocierea la o grevă neoficială	27.8	26.6	26.7	18.9	100.0
Ocuparea construcțiilor, fabricilor etc	2.6	18.6	53.5	25.3	100.0

*Note: 1 – am făcut; 2 – ași putea face; 3 – niciodată; 4 – greu de spus / nu știu; 5 – procentajul total.*

Tabelul 8A. Procentajul studenților care declară diferite grade de participare la deciziile de familie și de școală (în %)

<i>Tipul de participare</i>	<i>În familie %</i>		<i>În școală %</i>	
Participanți*	299	48.1	262	42.1
Micști**	292	47.1	287	46.1
Non-participanți***	30	4.8	73	11.7
	621	100.0	622	100.0

*Note: \* Studenții participanți sunt cei care au răspuns la cele trei întrebări negativ. Patternari studenților la deciziile de familie și de școală (în %)*

*\*\* Tipul mixt de participare la decizii – la unele întrebări au răspuns pozitiv la altele negativ.*

*\*\*\* Studenții nonparticipanți sunt cei care au răspuns la toate întrebări negativ.*

Tabelul 9A. Apartenența la o anumită clasă socială în dependența de status social al tatălui (în %)

<i>Status social al tatei</i>	<i>1</i>	<i>2</i>	<i>3</i>
Patroni / menageri a unei unități, fermieri	9.9	70.3	19.8
Specialiști calificați, membri al forțelor armate, specialiști de nivel mediu	11.8	74.7	13.4
Muncitori, țărani	13.4	76.7	9.9
Procentaj mediu	12.5	73.8	13.7

*Note: 1 - clasa de jos; 2 - clasa mijlocie; 3 - clasa de sus.*

Tabelul 10A. Încrederea în familie a studenților în dependență de grupul etnic (în %)

	<i>Grupul etnic</i>				
	<i>1</i>	<i>2</i>	<i>3</i>	<i>4</i>	<i>5</i>
Încrederea totală	86.9	89.1	80.4	91.7	83.7
Încrederea puțină	6.8	6.2	8.7	-	8.2
Nici nu am încredere	1.6	1.6	4.3	2.8	6.1
Nu prea am încredere	0.4	1.6	-	-	-
Nu am încredere deloc	0.2	-	-	-	-
Nu știu	4.1	1.5	6.6	5.5	2.0
Procentajul total	100.0	100.0	100.0	100.0	100.0
Numărul total al studenților	442	64	46	36	49
Indexul încrederii în familie	0.94	0.94	0.91	0.92	0.94

Note: 1 - Moldoveni; 2 - Romani; 3 – Ruși; 4 - Ucraineni; 5 - Altele.

Tabelul 11A. Încrederea în grupele etnice în dependență de apartenența la etnie (în %)

<i>Încrederea în grupele etnice</i>	<i>Indexul apartenenței etnice</i>				
	<i>1</i>	<i>2</i>	<i>3</i>	<i>4</i>	<i>5</i>
Moldoveni	0.18	0.16	0.04	0.14	-0.02
Ucraineni	-0.14	-0.09	0.09	0.33	0.24
Ruși	-0.02	-0.27	0.51	0.44	0.35
Bulgari	-0.20	-0.23	0.13	0.11	0.33
Găgăuzi	-0.31	-0.31	0.09	-0.17	0.24
Țigani	-0.60	-0.64	-0.59	-0.61	-0.50
Evrei	-0.11	-0.11	0.08	-0.11	-0.08

Note: 1 - Moldoveni; 2 - Romani; 3 – Ruși; 4 - Ucraineni; 5 - Altele.

Tabelul 12A1. Calități atribuite susținătorilor PCRM, PPCD și Alianța «Braghiș» de către votanții PCRM (în %)

<i>Procentaj descriind susținătorii de partid ca</i>		<i>Opiniile votanților ai PCRM despre:</i>		
		<i>1</i>	<i>2</i>	<i>3</i>
<b><i>Calități pozitive:</i></b>		<b>99.2</b>	<b>23.6</b>	<b>25.3</b>
1.	Interesați de apărare și independență	32.2	4.7	10.1
2.	Oameni inteligenți	37.2	4.7	3.8
3.	Interesați de umanitate	29.8	14.2	11.4
<b><i>Calități negative</i></b>		<b>43.1</b>	<b>232.0</b>	<b>185.5</b>
4.	Oameni egoiști	4.9	34.9	22.8
5.	Trădători ai libertății	4.3	44.3	46.2
6.	Ignorați și nechibzuiți	5.0	39.6	30.4
7.	Fasciști	4.1	37.7	22.8
8.	Imperialiști	9.1	34.0	30.4
9.	Ateiști	15.7	41.5	32.9

<b>Calități neutre</b>		<b>32.0</b>	<b>20.8</b>	<b>29.6</b>
10.	Oameni religioși	7.4	4.7	6.3
11.	Tot felul	23.1	15.1	19.0
12.	Altele	2.5	1.0	4.3
Procentajul total*		<b>173.5</b>	<b>276.4</b>	<b>237.4</b>
Greu de spus / nu știu				
Numărul total de cazuri		121	121	121

Note: \* În majoritatea cazurilor, procentajele depășesc 100 din pricina răspunsurilor multiple. Au fost omiși subiecții ce au atribuit calitățile a altor partide și cei care au răspunsul "Nu știu".

1 – Partidul Comuniștilor din Republica Moldova; 2 – Partidul Popular Creștin Democrat; 3 – Alianța «Braghiș».

Tabelul 12A2. Calități atribuite susținătorilor PCRM, PPCD și Alianța «Braghiș» de către votanții PPCD (în %)

Procentaj descriind susținătorii de partid ca		Opiniile votanților ai PPCD despre:		
		1	2	3
<b>Calități pozitive:</b>		<b>22.2</b>	<b>177.4</b>	<b>29.2</b>
1.	Interesați de apărare și independență	7.4	64.2	11.4
2.	Oameni inteligenți	7.4	56.6	8.9
3.	Interesați de umanitate	7.4	56.6	8.9
<b>Calități negative</b>		<b>107.5</b>	<b>36.9</b>	<b>82.4</b>
4.	Oameni egoiști	27.3	5.7	19.0
5.	Trădători ai libertății	19.0	7.5	15.2
6.	Ignorați și nechibzuți	16.5	5.7	15.2
7.	Fasciști	24.0	5.7	12.7
8.	Imperialiști	14.9	5.7	11.4
9.	Ateiști	5.8	6.6	8.9
<b>Calități neutre</b>		<b>32.4</b>	<b>66.8</b>	<b>37.0</b>
10.	Oameni religioși	19.8	56.6	26.6
11.	Tot felul	6.6	8.5	6.3
12.	Altele	6.0	1.7	4.1
Procentajul total*		<b>162.4</b>	<b>281.1</b>	<b>148.6</b>
Greu de spus / nu știu				
Numărul total de cazuri		106	106	106

Note: \* În majoritatea cazurilor, procentajele depășesc 100 din pricina răspunsurilor multiple. Au fost omiși subiecții ce au atribuit calitățile a altor partide și cei care au răspunsul "Nu știu".

1 – Partidul Comuniștilor din Republica Moldova; 2 – Partidul Popular Creștin Democrat; 3 – Alianța «Braghiș».

Tabelul 12A3. Calități atribuite susținătorilor PCRM, PPCD și Alianța «Braghiș» de către votanții Alianței «Braghiș» (în %)

<i>Procentaj descriind susținătorii de partid ca</i>		<i>Opiniile votanților ai Alianței «Braghiș» despre:</i>		
		<i>1</i>	<i>2</i>	<i>3</i>
<b><i>Calități pozitive:</i></b>		<b>34.6</b>	<b>28.3</b>	<b>132.8</b>
1.	Interesați de apărare și independență	10.7	6.6	40.5
2.	Oameni inteligenți	16.5	13.2	56.9
3.	Interesați de umanitate	7.4	8.5	35.4
<b><i>Calități negative</i></b>		<b>58.7</b>	<b>88.4</b>	<b>15.1</b>
4.	Oameni egoiști	16.5	25.5	2.5
5.	Trădători ai libertății	9.1	15.2	0
6.	Ignorați și nechibzuiți	11.6	17.0	2.5
7.	Fasciști	6.6	6.6	2.5
8.	Imperialiști	8.3	15.1	1.3
9.	Ateiști	6.6	9.4	6.3
<b><i>Calități neutre</i></b>		<b>18.8</b>	<b>19.9</b>	<b>29.1</b>
10.	Oameni religioși	5.8	4.7	15.2
11.	Tot felul	10.7	15.1	13.9
12.	Altele	2.3	1	0
Procentajul total*		<b>112.1</b>	<b>137.5</b>	<b>177.0</b>
Greu de spus/ nu știu				
Numărul total de cazuri		79	79	79

Note: \* În majoritatea cazurilor, procentajele depășesc 100 din pricina răspunsurilor multiple. Au fost omiși subiecții ce au atribuit calitățile a altor partide și cei care au răspunsul «Nu știu».

1 – Partidul Comuniștilor din Republica Moldova; 2 – Partidul Popular Creștin Democrat; 3 – Alianța «Braghiș».

**ПОЛИТИЧЕСКАЯ ГЕОГРАФИЯ ПО-СТУДЕНЧЕСКИ:  
КАК МЫ ВИДИМ СЕБЯ И ДРУГИХ В ЕВРОПЕ  
(ВЗГЛЯД ИЗ МОЛДОВЫ).**

*Валерий МОШНЯГА*  
*Республика Молдова, Кишинэу*  
*Молдавский госуниверситет*  
*факультет международных отношений,*  
*политических и административных наук*  
*заведующий кафедрой политологии*  
*доктор-хабилитат, профессор*

*Лиана ЗАВАТ*  
*Республика Молдова, Кишинэу*  
*Центр политического анализа и*  
*социальных технологий «CAPTES»*  
*научный сотрудник*

*Георгий РУСНАК*  
*Республика Молдова, Кишинэу*  
*Молдавский госуниверситет*  
*ректор, доктор-хабилитат, профессор,*  
*член-корреспондент Академии Наук Молдовы*

*Валентин ЦУРКАН*  
*Республика Молдова, Кишинэу*  
*Молдавский госуниверситет*  
*факультет международных отношений,*  
*политических и административных наук*  
*заведующий лабораторией «Социология политики»*  
*доктор, доцент*

***1. Методология исследования***

Социологическое исследование было проведено в сентябре-октябре 2002 года. В целях качественной репрезентативности ответов студентов, представляющих разноязычные общности молдавского общества, отбор респондентов, обучающихся на румынском и русском языках, изначально осуществлялся практически в равноценных сегментах.



Опрос проводился путем анкетирования респондентов в академических группах. Академические группы в рамках заданного критерия (обучение на румынском или русском языке) отбирались случайным методом. В ходе исследования были опрошены 213 студентов 2-го курса факультета международных отношений, политических и административных наук Молдавского госуниверситета<sup>4</sup> (117 румыноязычных и 96 русскоязычных респондентов).

Полученная социологическая информация обработана в программах EXCEL и SPSS.

## **2. Социальный портрет респондента**

Основную массу респондентов составили студентки-женщины. Их доля составляет почти две трети (64,8%). В то время как студенты-мужчины среди респондентов представлены каждым третьим опрошенным (35,2%). Обучающиеся на румынском и русском языках составили, соответственно, 54,9% и 46,1%.

Абсолютное большинство студентов родились в Республике Молдова (88,7%). Рождены в других государствах – 8,5% респондентов. На учебу в Кишинев респонденты прибыли из различных населенных пунктов: около трети (29,1%) родились в Кишиневе, также около трети (30,5%) прибыли из других страны. Каждый третий опрошенный студент приехал на учебу из сельской местности (34,3%). Каждый двадцатый (4,7%) респондент прибыл на учебу из других государств.

Основная масса респондентов (92,5%) обучается на 7-9 баллов. При этом почти половина (45,5%) имеет в зачетках средний балл «8», почти каждый третий учится (29,6%) на «9».

Как показывают результаты социологического исследования подавляющее большинство (87,3%) опрошенных студентов живут в домохозяйствах, насчитывающих от трех до пяти человек. Более половины из них (50,2%) живут в семьях, состоящих из четырех человек. Каждый пятый опрошенный (22,5%) живет в домохозяйстве, насчитывающем пять человек. В семье из трех человек проживает 14,6% студентов.

Каждый третий опрошенный студент (32,4%) указал, что у него в семье имеются трудовые мигранты. В основном в семье (72,5% от ответивших положительно о наличии в домохозяйстве трудовых мигрантов)

---

<sup>4</sup> Данное исследование осуществлено в рамках проекта под руководством И.Молодиковой (Центральный Европейский Университет, Будапешт, Венгрия) сравнительного анализа взглядов студентов 2 курса в ряде европейских стран.

имеется один трудовой мигрант. В то же время нередко случаи наличия двух и более трудовых мигрантов. На наличие двух трудовых мигрантов в семье указал каждый пятый (20,4%), более трех трудовых мигрантов – каждый девятый респондент (11,7%). При этом отметим, что нередко, когда трудовые мигранты из одной семьи работают в разных странах.

Основная масса трудовых мигрантов работает в России (42,0%), Италии (24,7%), Португалии (14,5%), Германии (5,9%), Турции (4,3%), других европейских странах. Однако встречаются и случаи, когда родственники опрошенных студентов работают в азиатских или африканских странах.

Помимо языка обучения опрошенные студенты нередко свободно владеют и другими языками. Доля студентов, свободно владеющих румынским языком, составляет 58,2% (прирост за счет студентов, обучающихся на румынском языке – 3,3%). Свободно владеют русским языком – 55,4% (прирост за счет студентов, обучающихся на румынском языке – 10,3%). Доля студентов, свободно владеющих английским языком, составляет 16,9%; французским языком – 13,6%. Студентов, свободно владеющих другими языками, немного: гагаузским – 2,3%; болгарским – 0,9%, немецким и украинским по 0,5%. В основном это представители гагаузского, болгарского украинского национальных меньшинств Республики Молдова. Новыми явлениями в лингвистической ситуации среди студенческой молодежи Молдовы является сокращение доли румыноязычных студентов, владеющих русским языком; рост числа студентов, свободно владеющих английским языком. В целом отмечаются положительные изменения в отношении изучения иностранных языков «западной ориентации» (английского, французского, знание которого традиционно было «сильно» в румыноязычных студенческих группах).

Основная масса респондентов (83,1%) в течение последних десяти лет выезжала за границу. Не смогли похвастаться этим только 16,4% опрошенных студентов. В то же время анализ продолжительности и частоты пребывания показывает, что картина не столь радужна. В среднем на респондента приходится чуть менее двух (1,88) поездок за границу на протяжении последних 10 лет. По продолжительности поездок преобладают поездки до 10 дней. В среднем практически на каждого приходится одна такая поездка (1,03). В среднем на половину опрошенных выпадает поездка сроком от 10 дней до 1 месяца (0,63), поездка сроком от 1 месяца до 1 года приходится на каждого девятого опрошенного (0,11). Выезжали на более продолжительные сроки только 6% респондентов.

В разбивке по половому и языковому критериям картина выглядит следующим образом.

Таблица 1. Продолжительность и частота пребывания за границей (по поло-языковым группам респондентов)

<i>продолжительность</i>	<i>A</i>	<i>B</i>	<i>C</i>	<i>D</i>	<i>в среднем</i>
Менее 10 дней	1.24	1.09	1.05	0.81	1.03
От 10 дней до 1 месяца	0.50	0.33	0.88	1.15	0.68
от 1 месяца до 1 года	0.03	0.10	0.17	0.15	0.11
более 1 года	0.06	0.01	0.10	0.09	0.06

*Примечания: A - румыноязычные мужчины; B – румыноязычные женщины; C - русскоязычные мужчины; D – русскоязычные женщины.*

Как свидетельствуют данные из таблицы румыноязычные студенты более активны в зарубежных поездках сроком до 10 дней. В то время как русскоязычные студенты более активны в поездках за кордон на более продолжительные сроки.

Цели выезда за рубеж разнообразны. Однако наиболее массово представлены туризм и посещение родственников и знакомых. В своей последней поездке за рубеж респонденты чаще всего (51,2%) выезжали с туристической целью. Посещал своих зарубежных родственников, друзей, знакомых каждый пятый (21,6%) опрошенный студент. В то же время каждый восьмой студент, не выезжавший за рубеж, не ответил на этот вопрос. Практически отсутствуют среди целей выезда учебные (1,4%), коммерческие (1,4%) цели. С целью трудовой деятельности не выезжал никто из опрошенных. Это объяснимо, учитывая возраст опрошенных. Другие цели зарубежных поездок (лечение, участие в спортивных мероприятиях и др.) отмечает каждый девятый респондент (10,8%).

### **3. Миграционные установки и ожидания**

В ходе опроса выяснялись миграционные установки и ожидания студентов факультета. На вопрос «Если бы Вы могли выбирать, где провести свою дальнейшую жизнь, выбрали бы Вы Молдову или какую-либо другую страну?» две трети опрошенных студентов (66,2%) выбрали бы другую страну и только одна треть (32,9%) отдала бы предпочтение Республике Молдова.

Представляют интерес ответы молдавских студентов на вопрос «Если бы все зависело от Вашего выбора, то в какой стране Вы бы: а) хотели жить; б) не хотели жить ни в коем случае?»

Таблица 2. Рейтинг стран, в которых студенты хотели / не хотели бы жить.

Страна	1		2		3	
	A	B	A	C	A	D
Австрия	1	15-22	2	13-14	-1	18-21
Албания	-	-	8	6	-8	28
Армения	-	-	6	9-10	-6	25-26
Азербайджан	-	-	7	7-8	-7	27
Беларусь	-	-	3	11-12	-3	23-24
Болгария	2	12-14	-	-	2	11-12
Босния-Герцеговина	-	-	3	11-12	-3	23-24
Венгрия	-	-	1	15-23	-1	18-21
Великобритания	21	5	1	15-23	20	3
Германия	25	1-2	7	7-8	18	4
Голландия	4	10	1	15-23	3	9-10
Греция	5	9	1	15-23	4	8
Грузия	-	-	2	13-14	-2	22
Дания	1	15-22	-	-	1	13-16
Ирландия	-	-	1	15-23	-1	18-21
Исландия	1	15-22	1	15-23	0	17
Испания	17	6	-	-	17	5
Италия	23	3	1	15-23	22	2
Литва	1	15-22	-	-	1	13-16
Люксембург	1	15-22	-	-	1	13-16
Македония	-	-	1	15-23	-1	18-21
Молдова	8	8	17	1	-9	29
Португалия	3	11	-	-	3	9-10
Россия	22	4	14	2	8	7
Румыния	2	12-14	12	4-5	-10	30
Турция	1	15-22	12	4-5	-11	31
Украина	1	15-22	13	3	-12	32
Франция	25	1-2	1	15-23	24	1
Чехия	1	15-22	-	-	1	13-16
Швейцария	13	7	-	-	13	6
Швеция	2	12-14	-	-	2	11-12
Югославия	-	-	6	9-10	-6	25-26

Примечание: 1 – хотел бы жить; 2 – не хотел бы жить; A – количество случаев; B – рейтинг желанной страны постоянного местожительства; C – рейтинг нежеланной страны постоянного местожительства; D – совокупный рейтинг страны.

Как видно из таблицы 2 респонденты предпочитают жить (если бы у них была возможность выбора страны проживания) в основном в западноевропейских странах, которые возглавили позитивный рейтинг. Часть респондентов из числа представителей национальных меньшинств хотели бы жить на исторической родине. Определенная часть молдавских студентов предпочитают жить на своей родине – в Республике Молдова. Антирейтинг (негативный рейтинг) возглавляет Молдова как страна, которая респондентам не предоставляет необходимых возможностей для нормальной жизни, успешной карьеры, процветания. В лидерах антирейтинга - Россия, Румыния, Украина<sup>5</sup>, другие посткоммунистические государства. Экономическая и политическая нестабильность, различного рода этнофобии, социально-экономический кризис и падение жизненного уровня населения делают эти государства не привлекательными для выбора их в качестве постоянного местожительства. Совокупный рейтинг подтверждает еще раз этот вывод.

В то же время установку на выезд имеет меньшинство респондентов. На вопрос «Как Вы думаете, где Вы будете жить в 2005 году?» (то есть после окончания университета) только каждый четвертый опрошенный студент (25,5%) определенно ответил «в другой стране». Более 2/3 опрошенных молодых людей (70,9%) однозначно ответили «в Молдове». Не ответили на этот вопрос 3,8% респондентов.

В ходе опроса выяснялось отношение студентов к работе за границей. Более 2/3 опрошенных студентов (68,1%) хотели бы поработать за границей. Однозначно отрицательный ответ дали 8,0% респондентов. Практически каждый четвертый опрошенный не смог ответить определенно на этот вопрос. В то же время конкретизация вопроса в плане

---

<sup>5</sup> Социологические исследования показывают, что Россия и Румыния как в позитивном, так и в негативном рейтинге выбираются / не выбираются в качестве страны постоянного проживания нередко на основе этнических симпатий и антипатий, обусловленных стереотипами начала 90-х годов, когда Молдова пережила период национальной революции, обострения межэтнических отношений и вооруженного конфликта в восточных районах страны. Так, например, среди желающих жить в России 22 представителя студенческих групп, обучающихся на русском языке. В то время как среди тех, «кто не хотел бы жить ни в коем случае» только 1 русскоязычный респондент и 13 румыноязычных респондентов. Аналогичная ситуация и с Румынией. Хотели бы жить в Румынии 2 румыноязычных респондента, в то же время ни в коем случае не хотели бы жить в этой стране 12 русскоязычных респондентов.

продолжительности возможной работы за границей показала, что это желание «поработать за границей» у значительной массы студентов остается на уровне некоего общего идеала, не подкрепляется ни конкретными действиями, ни даже деталями как необходимым компонентом опредмечивания и реализации идеальных конструкций. Половина респондентов (21,6% не дали ответа и 28,6% затруднились ответить) фактически ушла от ответа на вопрос «Как долго Вы бы хотели поработать за границей?». До 1 месяца хотели бы поработать за границей 2,8%; от 1 до 3 месяцев – 4,7%; от 3 до 6 месяцев – 5,6%; от 6 месяцев до 1 года – 24,4%, более одного года – 12,2%.

#### **4. Европа: страновые симпатии и антипатии**

Одной из целей проведенного исследования было выявить ориентацию студентов на те или иные европейские страны, их страновые симпатии и антипатии. С этой целью респондентам предлагалось несколько открытых и закрытых вопросов, ответы на которые давали представление по интересующему аспекту проблемы. Так респондентам предлагалось в течение одной минуты перечислить 7 европейских стран (открытый вопрос) и проранжировать по степени привлекательности 43 наиболее крупных европейских государства (закрытый вопрос). В приведенной ниже таблице рейтинги упоминания и привлекательности даны в сравнении с рейтингом странового РІВ на душу населения, подсчитанным международными организациями).

Таблица 3. Сравнение рейтингов упоминаемости и привлекательности европейских государств (субъективные представления респондентов-студентов)

<i>страна</i>	<i>1</i>	<i>2</i>
Австрия	11	13
Албания	33-37	39-40
Армения	42-43	39-40
Азербайджан	42-43	42
Беларусь	26	35
Бельгия	12	17
Болгария	19	26-27
Босния-Герцеговина	38-41	43
Венгрия	16-17	25

Великобритания	5	3
Германия	2	2
Голландия	10	10
Греция	14	6
Грузия	27-29	41
Дания	20	11
Ирландия	27-29	18
Исландия	31-32	20-21
Испания	4	4-5
Италия	3	4-5
Кипр	38-41	12
Латвия	33-37	31
Литва	31-32	30
Люксембург	25	14
Македония	33-37	37
Мальта	38-41	20-21
Молдова	16-17	24
Норвегия	21-22	19
Польша	9	23
Португалия	7	9
Россия	18	15
Румыния	6	22
Словакия	27-29	36
Словения	33-37	34
Турция	24	29
Украина	15	32
Финляндия	23	16
Франция	1	1
Хорватия	38-41	33
Чехия	21-22	28
Швейцария	8	7
Швеция	13	8
Эстония	33-37	26-27
Югославия	30	38

*Примечание: 1 – рейтинг упоминания страны; 2 – рейтинг привлекательности страны.*

О чем свидетельствуют данные таблицы 3?

Во-первых. Рейтинги, составленные на основе опроса молдавских студентов, серьезно отличаются от рейтинга, составленного на основе официальных показателей социально-экономического развития европейских государств. Этого, в общем-то, и следовало ожидать, ибо речь идет о субъективных оценках студентов.

Во-вторых. Имеется и однозначно просматривается определенная корреляция в рейтингах упоминаемости и привлекательности европейских государств, отражающих субъективные представления при ответах студентов на открытый и закрытый вопросы. При этом отметим, что трудно ответить на вопрос какой рейтинг (упоминания или привлекательности) более адекватен для студенческих представлений.

Суть в том, что проранжировать 43 государства очень сложно в силу большого количества ранжируемых стран и недостаточности конкретной информации, которая помогла бы различить эти государства не только по названию и месту нахождения на карте Европы, но и расположить их в последовательности, более-менее обоснованной. Отсюда, для респондентов значимо аргументированные места в рейтинге привлекательности занимают только те страны, которые находятся во главе или в конце таблицы о рангах.

В-третьих. Четко просматривается тенденция представления в качестве европейских стран в большей степени западноевропейских, а не центрально- или восточноевропейских государств. В целом западноевропейские государства, страны развитой демократии имеют более высокий рейтинг. Именно эти государства ассоциируются в массовом сознании студентов как *европейские* страны. Все посткоммунистические европейские страны занимают более низкие места в таблице о рангах. Это видно (и следовало ожидать) в ответах на закрытый вопрос о привлекательности европейских государств, ибо условие было в ранжировании названных в вопросе 43 наиболее крупных европейских государств.

Однако, эта же тенденция просматривается и при ответе на открытый вопрос, когда респонденты должны были назвать (вспомнить, фактически отобразить) 7 европейских государств. Наиболее высоко из посткоммунистических государств стоит в рейтинге упоминаемости (без учета Румынии) Польша (9 место). Это обусловлено, полагаем тем, что это страны, только вставшие на путь демократии. Эти наши выводы подтверждаются рейтингом привлекательности европейских стран (вторая колонка таблицы).



В то же время высокий рейтинг Румынии (6 место) и Украины (15 место)<sup>6</sup> – первые места среди посткоммунистических стран Центральной Европы и постсоветских европейских стран в рейтинге упоминаний – объясняется, на наш взгляд, не столько их восприятием в качестве западных (демократических), и, соответственно, европейских стран, сколько тем, что это государства-соседи Молдовы, о которых идет информация в национальных масс-медиа значительно чаще, чем о других странах. Этот вывод подтверждается рейтингом привлекательности, когда надо было не просто вспомнить европейские страны (рейтинг упоминания), но сравнить их по степени европейскости. В рейтинге привлекательности наиболее высокое место среди посткоммунистических государств занимают Россия (15 место), Румыния (22 место), Польша (23 место), Молдова (24 место).

В-четвертых. Ответ на вопрос о степени привлекательности европейских стран сложен, ибо предполагает одновременное сравнение 43 величин на основании достаточно рационально-размытого критерия «привлекателен – непривлекателен», приближающегося по своей качественной оценке к эмоционально-оценочному критерию «нравится – не нравится».

Опредмечивание ответа востребовало от респондентов конкретизации применяемого критерия. Такая конкретизация могла быть осуществлена в соответствии с полученной и имеющейся политической социализацией, с господствующим медийным контекстом. Респонденты подсознательно в качестве основного задействовали критерий «развитая демократия – становящаяся демократия». И в предложенном варианте вопроса этот критерий нахождения ответа, видимо, наиболее подходящ в современном политическом и социокультурном контексте.

В-пятых. В качестве вспомогательных были задействованы и другие критерии, которые позволяли респондентам наполнить ответ, полученный при помощи основного критерия, конкретным содержанием, дополнительной информацией, полученной посредством различных каналов политической социализации. Этот выбор был обусловлен многими причинами и обстоятельствами: сознание геополитического, экономическо-

---

<sup>6</sup> Отметим процент упоминаний в ответах опрошенных студентов первых семи стран, Молдовы, Украины и России<sup>6</sup>. Франция – 83,57% (1); Германия – 81,22% (2); Италия – 77,0% (3); Испания – 57,28% (4); Великобритания – 41,78% (5); Румыния – 38,50% (6); Португалия – 32,39% (7); Молдова – 13,62% (16-17); Украина – 14,08% (15); Россия – 12,68% (18).

го и культурного потенциала европейской державы в европейской и мировой политике (Великобритания, Франция, Германия, Россия); патриотические чувства<sup>7</sup> (Молдова – родина, страна происхождения или проживания), этническая самоидентификация респондентов и отношение к исторической родине (Россия, Украина, Румыния, Болгария, Беларусь, Турция), позитивная социализация посредством изучаемого языка и культуры (Франция, Великобритания), качество, дизайн и привлекательность производимых товаров, в первую очередь, автомобилей (Германия), включенность в международную трудовую миграцию родственников и друзей (Италия, Испания, Португалия, Греция, Кипр) и т.д. В таблице 4 представлены рейтинги европейских стран различных поло-языковых групп молдавских респондентов-студентов.

Таблица 4. Рейтинг привлекательности европейских стран (по языковым группам респондентов)

<i>страна</i>	<i>1</i>	<i>2</i>	<i>3</i>	<i>4</i>
Австрия	11	10	11	15
Албания	39	38	41	40
Армения	40	39	40	39
Азербайджан	43	42	42	42
Беларусь	37	35	24	33
Бельгия	13	18	13	18
Болгария	30	34	19	19
Босния-Герцеговина	42	43	39	43
Венгрия	31	27	22	16
Великобритания	4	4	3	2
Германия	1	2	1	3
Голландия	8	9	10	12
Греция	7	6	7	6
Грузия	41	41	43	41
Дания	15	16	8	8
Ирландия	17	17	23	20
Исландия	20	22	18	22

<sup>7</sup> Полагаем, что столь высокое место Молдовы в рейтинге упоминаний и особенно в рейтинге привлекательности объясняется именно этим обстоятельством.

Испания	6	5	6	4
Италия	2	3	21	5
Кипр	19	12	16	9
Латвия	33	28	30	30
Литва	29	26	34	31
Люксембург	14	14	12	14
Македония	35	33	38	34
Мальта	23	21	17	21
Молдова	21	19	32	25
Норвегия	16	20	14	23
Польша	25	24	25	26
Португалия	9	7	15	13
Россия	22	23	5	10
Румыния	18	13	36	32
Словакия	34	36	29	35
Словения	32	32	31	36
Турция	28	29	28	27
Украина	36	37	26	29
Финляндия	12	15	20	17
Франция	3	1	2	1
Хорватия	26	30	33	37
Чехия	27	31	27	24
Швейцария	5	8	9	7
Швеция	10	11	4	11
Эстония	24	25	37	28
Югославия	38	40	35	38

*Примечание: 1 – румыноязычные мужчины; 2 – румыноязычные женщины; 3 – русскоязычные мужчины; 4 – русскоязычные женщины.*

Дальнейшая конкретизация проблемы привлекательности европейских государств дана в вопросе «С какими странами Молдова, по Вашему мнению, должна развивать сотрудничество: а) в экономической; б) политической; в) культурной сферах?».

Таблица 5. Рейтинг стран, с которыми Молдова должна развивать сотрудничество<sup>8</sup>.

<i>Страна</i>	<i>1</i>	<i>2</i>	<i>3</i>
Бельгия	10-15	9-15	11-15
Россия <sup>9</sup>	2	1	3
Италия	7	6-7	4
Германия	1	4	5
Греция	-	-	6
Франция	4	5	1
Великобритания	3	2	7
Испания	8-9	6-7	8
Румыния	5	3	2
Австрия	10-15	-	-
Швейцария	6	8	10
Норвегия	10-15	-	-
Нидерланды	8-9	9-15	11-15
Дания	-	9-15	11-15
Швеция	10-15	-	11-15
Польша	10-15	9-15	-
Венгрия	-	9-15	-
Украина	-	9-15	9
Люксембург	10-15	-	-
Беларусь	-	9-15	-
Литва	-	-	11-15

*Примечание: 1 – экономическое сотрудничество; 2 – политическое сотрудничество; 3 – культурное сотрудничество.*

<sup>8</sup> Среди стран, с которыми Молдова должна развивать сотрудничество во различных областях были названы не только европейские страны. Среди тех, кто не попал в европейский рейтинг отметим США, которые заняли в общемировом рейтинге 4 место в экономике, 6 место в политике и 10 место в культурной сфере. Иные неевропейские государства не повлияли на распределение мест в рейтинге-10 по каждой из анализируемых позиций.

<sup>9</sup> Отметим, что всего несколько стран набрали 10 и более процентов по каждой из позиций: Россия (1 – 28,64%; 2 – 31,92%; 3 – 13,62%); Румыния (1 – 4,69%; 2 – 13,55%; 3 – 19,25%); Франция (1 – 6,1%; 2 – 9,86%; 3 – 29,11%); Германия (1 – 36,15%; 2 – 12,68%); Великобритания (1 – 6,57%; 2 – 14,55%); Италия (3 – 12,68%).

Как видно из таблицы, единственной страной, занимающей место в тройке лидеров по всем позициям выступает Россия. Среди других стран-лидеров, с которыми Молдова должна развивать сотрудничество страны, которые респондентами были названы среди наиболее привлекательных: Великобритания, Германия, Италия, Румыния, Франция.

Однако, отметим, что столь высокие показатели Россия получила в целом за счет респондентов, обучающихся на русском языке. Так среди сторонников того, чтобы Молдова развивала экономическое сотрудничество с Россией (5 румыноязычных и 56 русскоязычных респондентов), политическое сотрудничество (9 румыноязычных и 59 русскоязычных респондентов), культурное сотрудничество (ни одного румыноязычного и 29 русскоязычных респондентов). Румыноязычные респонденты отдали свое предпочтение европейским странам, расположенным на запад от Молдовы. В рейтинге каждой из этих стран сегмент поддержки румыноязычными респондентами в 3 и более раз больше, чем сегмент поддержки со стороны русскоязычных респондентов.

Дальнейшая конкретизация студенческих мнений о привлекательности европейских стран была получена при ответе на вопросы «Какие три страны Вы выбрали в качестве самых привлекательных и укажите причины выбора именно этих стран?» и «Какие три страны Вы выбрали в качестве самых непривлекательных и укажите причины выбора именно этих стран?»

Несомненно, что при ответе на этот вопрос респонденты вновь возвращаются к вопросу о лидерах и аутсайдерах рейтинга привлекательности. Однако, на этот раз от них требуется обосновать свой выбор, наполнить конкретными чертами свой идеал и антиидеал, задействуя системный и конкретно-исторический критерии анализа.

Таблица 6. Рейтинг наиболее привлекательных европейских стран

<i>страна</i>	<i>всего случаев</i>	<i>рейтинг</i>
Бельгия	2	25-28
Россия	40	6
Италия	53	4
Турция	4	20-24
Португалия	5	17-19
Молдова	21	9-10

Германия	88	2
Греция	26	8
Франция	111	1
Великобритания	78	3
Испания	35	7
Румыния	9	14
Австрия	10	12-13
Швейцария	41	5
Норвегия	2	25-28
Нидерланды	18	11
Болгария	4	20-24
Дания	2	25-28
Финляндия	2	25-28
Ирландия	4	20-24
Швеция	10	12-13
Польша	1	29-30
Венгрия	1	29-30
Украина	5	17-19
Исландия	4	20-24
Люксембург	7	15
Беларусь	4	20-24
Чехия	5	17-19
Кипр	21	9-10
Мальта	6	16

Как видно из таблицы 6 наиболее часто упоминаются среди государств, входящих в тройку лидеров, Франция, Германия, Великобритания. Всего же зафиксировалось в тройке лидеров 30 государств, из которых 9 посткоммунистических государств (4 постсоветских государства). Наиболее высокое место по частоте упоминаний среди посткоммунистических государств занимает Россия (6 место). Однако, для России, как мы уже отмечали выше, эта позиция обеспечена в основном за счет русскоязычных респондентов (из 40 случаев 35 приходится на студентов, обучающихся на русском языке). У других стран (исключение Греция и Кипр) лидерство обеспечено в основном за счет румыноязычных студентов. Высокая привлекательность Греции обеспечена в равной степени респондентами, обучающимися как на румынском, так и на русском язы-

ках. В то время как Кипр был поддержан в основном русскоязычными респондентами.

Среди основных причин выбора этих стран в качестве наиболее привлекательных студентами приводятся в общей сложности 104 аргумента, характеризующие различные привлекательные стороны той или иной избранной европейской страны. В таблице 7 приводятся наиболее популярные в этом плане аргументы, набравшие более 10 случаев использования по всем трем позициям.

Таблица 7. Рейтинг основных причин выбора наиболее привлекательной европейской страны.

<i>причина</i>	<i>1</i>	<i>2</i>
Страна с развитой экономикой	63	1-2
Есть перспективы, страна имеет будущее	11	15
Интересная страна, много интересных мест	13	12-13
Развитая страна	34	4
Культура, много музеев	63	1-2
Красивая страна, много красивых мест	49	3
Высокий уровень жизни	16	6-7
Хорошее географическое положение, нравится географическое положение	15	8-9
Нравится политическая система, политика которую ведет страна	13	12-13
Климат	16	6-7
Богатая страна	14	10-11
Богатая история, много исторических ценностей, памятников	15	8-9
Родина	14	10-11
Богата обычаями, традициями	10	16
Красивая природа, нравится природа	12	14
Нравится язык	20	5

*Примечание: 1 – всего случаев; 2 – рейтинг.*

Как видно из таблицы, среди наиболее популярных имеются аргументы всего общественно значимого спектра: географические, климатические, социально-экономические, политические, историко-культурные, лингвистические и т.д. параметры.

Среди стран аутсайдеров молдавские студенты также выделяют немало стран. Подтвердим это результатами, представленными в таблице.

Таблица 8. Рейтинг наименее привлекательных европейских стран

<i>страна</i>	<i>всего случаев</i>	<i>рейтинг</i>
Россия	14	13
Турция	36	6-7
Молдова	47	4
Румыния	26	9
Грузия	55	3
Албания	45	5
Украина	20	10
Беларусь	17	12
Македония	18	11
Югославия	36	6-7
Босния-Герцеговина	72	2
Азербайджан	81	1
Армения	38	8

Всего, в общей сложности по трем позициям, было зафиксировано 38 стран. Из них 25 стран фиксировались менее 5 раз. В таблице мы приводим только те страны, которые были названы в качестве европейских аутсайдеров не менее 10 раз. За исключением Турции в этом списке представлены посткоммунистические государства: 7 постсоветских государств и 5 посткоммунистических балканских государств.

Отметим, что этническая составляющая и здесь играет важную роль в определении непривлекательности России, Румынии и Молдовы. Русскоязычные респонденты кидают «черные» шары (случаи) Румынии (22:5), в то время как румыноязычные респонденты с тем же постоянством «достаю» Россию (12:2). В отношении Молдовы активность достаточно высока и у тех, и у других, но с преобладанием русскоязычных студентов (30:17).

Среди основных причин выбора этих стран в качестве наименее привлекательных студентами приводятся в общей сложности 95 аргументов, характеризующих различные непривлекательные стороны той или иной отмеченной европейской страны. В таблице 9 приводятся наиболее популярные в этом плане аргументы, набравшие более 10 случаев использования по всем трем позициям.



Таблица 9. Рейтинг основных причин выбора наименее привлекательной европейской страны.

<i>причина</i>	<i>1</i>	<i>2</i>
Низкий уровень жизни	23	4
Война, угроза военных действий	64	1
Нестабильная обстановка	10	14-18
Не нравится	22	5
Не нравится ее политика, политическая обстановка	27	3
Не нравится климат	11	11-13
Нестабильная, слабая, неразвитая экономика	21	6-7
Бедная страна, бедность	10	14-18
Нет культуры, не нравится культура	10	14-18
Не нравится народ	36	2
Не нравится язык	21	6-7
Ничего интересного, ничего хорошего	11	11-13
Неразвитая страна	16	8
Торговля людьми, проституция	10	14-18
Постоянные конфликты	15	9
Не нравятся обычаи, традиции	10	14-18
Плохое географическое положение, не нравится географическое положение	11	11-13
Коррупция	13	10

*Примечание: 1 – всего случаев, 2 – рейтинг*

Как видно из таблицы, среди наиболее популярных названы аргументы также всего общественно значимого спектра: географические, климатические, социально-экономические, политические, историко-культурные, лингвистические, конфликтогенные и другие параметры.

#### **Выводы**

Итак, мы показали какие европейские страны выступают в качестве симпатий и антипатий молдавских студентов, каким образом респонденты определяют эти страны, чем при этом они руководствуются. В своих ответах они воспроизводят с определенной степенью точности и адекватности не только индивидуальные, но и коллективные представления о Европе, привлекательных и непривлекательных странах нашего континента. Понимание, способность разъяснить это создает возмож-

ность постепенного изменения этих стереотипов в сознании и поведении людей из различных стран посредством общеевропейской системы политической социализации. Что, несомненно, очень важно для формирования образов единой цивилизованной и интегрированной Европы.

## **PARTICULARITĂȚILE DEMOGRAFICE SOCIALE ALE ABSOLVENTULUI FACULTĂȚII RELAȚII INTERNAȚIONALE, ȘTIINȚE POLITICE ȘI ADMINISTRATIVE ÎN PERIOADA 1998-2002**

*Svetlana MIHALACHE  
Republica Moldova, Chișinău  
Universitatea de Stat din Moldova  
Facultatea Relații Internaționale,  
Științe Politice și Administrative  
Laboratorul "Sociologia Politică"  
Colaborator științific*

Comunitatea studențească, ca fenomen social are într-un caz elemente stabile ale unei expresivități vii, iar în alt caz – indici dinamici situațivi.

În actuala dare de seamă sunt cercetate rezultatele obținute în baza analizei dosarelor personale ale studenților care au fost înmatriculați la universitate în anul I în perioada 1993-1997. Au fost examinate 712 dosare personale ale studenților de la Facultatea de Politologie, inclusiv secția de zi și cea fără frecvență a promoției 2002. În afară de aceasta au mai fost examinate și dosarele personale ale studenților de la Facultatea de Istorie, care au fost ca o rampă de lansare a primei promoții cu un număr de 22 de politologi în procesul de studiere a dosarelor studențești a fost utilizată metoda colectării statistice și a analizei datelor obținute.

Au fost calculate, reieșind din numărul absolvenților pentru anii de studii 1998-2002 (perioada de 5 ani) de la secția de zi a Facultății Relații Internaționale, Științe Politice și Administrative care a constituit 578 de persoane<sup>10</sup>.

Sarcinile de bază ale acestui proces au fost:

---

<sup>10</sup> Arhiva U.S.M. Dosarele personale ale studenților facultății respective pentru anii de studii 1998-2002.

- de a prezenta unele particularități demografice și sociale ale absolvenților;
- a dezvălui unele preferințe, orientări ale absolvenților învățământului preuniversitar, diferite zone teritoriale ale Moldovei (nord, centru, sud), care studiază la Universitatea de Stat;
- a dezvălui gradul de corespundere a locului de naștere al absolventului cu locul unde a obținut studiile preuniversitare;
- a determina calitatea învățământului preuniversitar (colegiu, liceu, școli de cultură generală din localități urbane și rurale);
- a studia starea socială a părinților.

Așadar, dacă vorbim despre deosebirile gender ale absolvenților din promoția anilor 1998-2002, este necesar de a constata că numai în anul 1998 s-a observat o predominare evidența a bărbaților față de femei.

**Graficul 1. Repartizarea absolvenților de la Facultatea de Politologie, conform sexului**

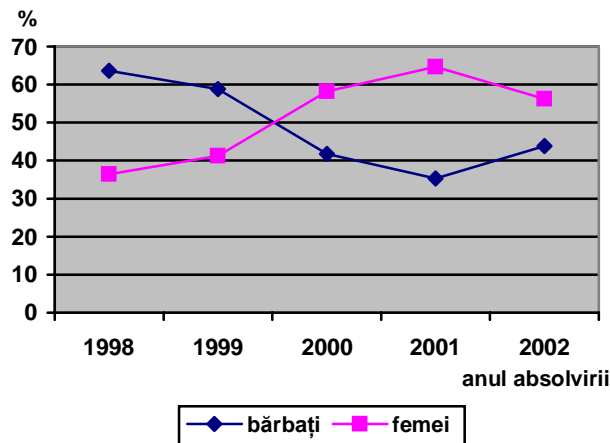

În continuare (anul 1999) a demarat o reducere nesemnificativă a numărului de bărbați – 4,8%, iar în anul 2001 această reducere a constituit – 28,3%.

Începînd cu anul 1999 s-a observat o tendință spre majorarea a promoțiilor de femei: în anul 2001 greutatea specifică a femeilor a constituit – 64,7%;

în anii 2000 și 2002 contingentul de genul feminin îl depășește pe cel masculin mai mult de două ori.

Așadar, predominarea fixată a mediului feminin studentesc este caracteristică pentru absolvenții Facultății de Politologie, începând cu anul 2000.

Caracterizând particularitățile de vârstă a absolvenților, vom observa că, începând cu prima promoție, se păstrează tendința spre așa – numita “întinerire” foarte distinctă manifestându-se în grupul de vârstă de 21-22 de ani: 59,2% – în a.1998 și 65,4% - în a.2002. Pentru comparație aici ar fi necesar de a menționa că la absolvenții Facultății de Istorie predomină vârsta de 23-24 (și mai mulți) ani. La absolvenții Facultății de Politologie predomină vârsta de 25 de ani (și mai mulți). De regulă, studiile preuniversitare le constituie colegiul sau primele studii universitare.

**Graficul 2. Repartizarea absolvenților de la Facultatea de Politologie, conform vârstei**

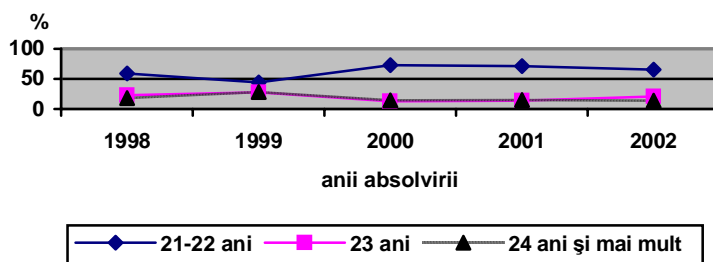

Cît privește repartizarea absolvenților Facultății de Politologie conform naționalității, descoperim un tablou interesant: 81,8% din promoția anului 1998 se considerau moldoveni, 18,2% - români. În anul 1999 acest indice s-a modificat, după cum urmează:

- 94,5% - moldoveni
- 1,3% - români
- 2,9% - ruși, care studiau în grupurile cu predare în limba română.

**Graficul 3. Repartizarea absolvenților de la Facultatea de Politologie, conform naționalităților**

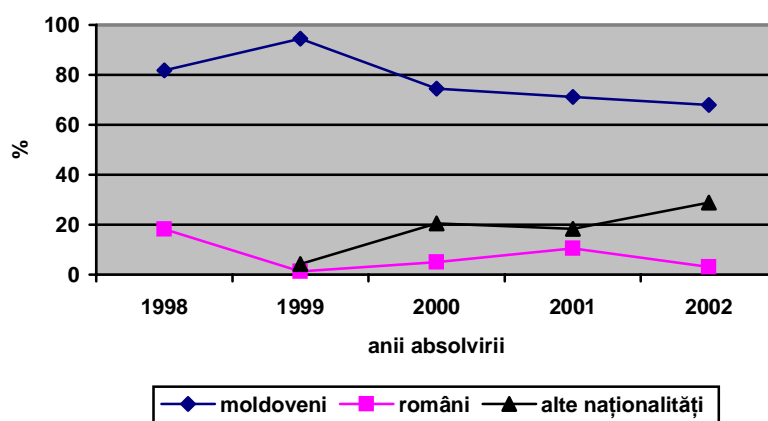

În anul 1995 s-a decis de a forma și grupe cu studiere în limba rusă și, drept urmare, în a.2000 absolvenții. Facultății de Politologie au constituit:

- 5,7% - ucraineni
- 9,9% - ruși
- 2,9% - bulgari
- 0,7% - polonezi.

Către anul 2002 s-a format o tendință vădită de majorare între absolvenți a numărului de reprezentanți ai minorităților sociale:

- ucraineni - 6,2%
- ruși - 12,4%
- găgăuzi - 4,1%
- polonezi, nemți - 2,1%

E necesar de a remarca aici că statutul înăscut care i se atribuie fiecăruia de la naștere este sexul și naționalitatea, dar unii absolvenți au evitat indicarea naționalității lor.

Un rol nu mai puțin important în formarea personalității studentului îl are instituția pe care acesta a absolvit-o pînă la înmatricularea la universitate. Datele statistice obținute dovedesc că la Facultatea de Politologie în anul 1997 au fost înmatriculați, în fond, absolvenți ai liceelor din or.Chîșinău – 27,7% și ai școlilor medii din capitală – 20,0%.

În același timp trebuie de menționat că în anul 1993 la această facultate au fost înscriși 36,4% absolvenți ai școlilor medii din localitățile rurale, 31,8% - ai școlilor din localitățile urbane ale Republicii Moldova și doar 27,3% - din or. Chișinău. În anul 1994 16,2% dintre absolvenții liceelor din capitală au fost înmatriculați la Politologie, 19,1% - absolvenți ai colegiilor (în special ai celor pedagogice), 23,5% - din școlile medii ale localităților urbane. În următorii ani de studii, din 1995 pînă în 1997, se menține tendința de creștere a numărului de absolvenți ai liceelor din Chișinău, înscriși la Facultatea de Politologie și apare una nouă – de creștere a numărului absolvenților de liceu din alte localități ale Republicii Moldova. În afară de aceasta în 1994, au devenit studenți – politologi și absolvenți ai instituțiilor preuniversitare din România – 2,9%, acești indici menționîndu-se în anii următori cu unele variații neînsemnate. În anul 1997 apar la Facultate absolvenți din Rusia și Ucraina – 1,5%, Transnistria – în 1995 – 0,7%, în 1996 – 1,3%, în 1997 – 1,5%. Pe lângă acestea în anul 1995 la secția de zi a Facultății au fost înmatriculate persoane cu studii superioare complete – 2,2%, în anul 1996 – 1,3%, iar în 1997 – 1,5%. E necesar a sublinia că, deși Facultatea de Politologie e deschisă pentru absolvenții tuturor instituțiilor preuniversitare indiferent de localitatea în care funcționează, contingentul de bază al înmatriculaților este din Chișinău.

Tabelul 1. Repartizarea absolvenților de la Facultatea de Politologie, conform studiilor preuniversitare (în %)

	<i>Anii de absolvire</i>				
	1998	1999	2000	2001	2002
Liceele or. Chișinău		16,2	22,0	24,3	27,7
Liceele de pe teritoriul Republicii Moldova		13,2	18,4	20,9	12,5
Școlile medii din or. Chișinău	27,3	11,9	24,1	17,6	20,0
Școlile medii din regiunile urbane	31,8	23,5	17,8	15,0	22,1
Școlile medii din regiunile rurale	36,4	13,2	10,6	9,2	8,7
Colegii		19,1	2,1	7,2	3,0
Instituții de învățământ mediu din Tiraspol, Transnistria	4,5		0,7	1,3	1,5
Instituții de învățământ mediu din Rusia, Ucraina					1,5

Instituții de învățământ mediu din România		2,9	1,4	2,6	1,5
Studii universitare			2,2	1,3	
Nu este indicat			0,7	0,6	1,5
<b>TOTAL</b>	<b>100</b>	<b>100</b>	<b>100</b>	<b>100</b>	<b>100</b>

Analiza distribuției absolvenților de la Facultatea de Politologie după starea socială a părinților, reieșind din sfera activității lor de muncă, arată că în 1993, în ansamblu, aproximativ jumătate dintre tați (49,5%) și mai mult de un sfert dintre mame (27,4%) făceau parte din grupul social-profesional al electricilor, șoferilor, bucătarilor etc.

În anul 1997 (promoția 2002) din acest grup social profesional făceau parte 17,5% dintre tați și 12,9% dintre mamele absolvenților. În același timp a crescut indicele absolvenților ai căror părinți sunt șomeri. Din 1993 pînă în 1997 (promoțiile 1998-2002) acesta s-a mărit cu 13,0%. A crescut numărul studenților ai căror părinți sunt funcționari, directori etc. la întreprinderi cu diferite forme de proprietate (SA, particulare ș.a.). Începînd cu anul 1994 (promoția 1999) apare tendința de înscriere la Facultatea de Politologie a studenților ai căror părinți sunt medici – 14,7% și pedagogi – 26,5%. 11,2% din absolvenții promoției 2001 aveau mame – medici și 20,9% - mame pedagogi. În anul de studii 1997 (promoția 2002) acest indice a scăzut. Se cere subliniat și faptul că este mic numărul studenților ai căror părinți ar face parte din intelectuali din localități rurale-zootehnici agronomi, veterinari ș.a.m.d. Nici în anul 1993 și nici în 1994 nu a fost vreun student care ar proveni din intelectuali de la sate: agronomi, zootehnici, pedagogi, doar 9,2% medici – mame și 13,6%, medici – tați. În următorii ani această situație s-a schimbat și din promoția 2001 3,9% dintre absolvenți aveau tați din acest grup social-profesional, iar în 2002 acest indice constituția la tați 2,6%, iar la mame – 0,5% (acest indice nu include pedagogii).

Tabelul 2. Repartizarea absolvenților de la Facultatea de Politologie, conform statutului social al tatălui (în %)

<i>Denumirea profesilor</i>	<i>Anii de absolvire</i>				
	<i>1998</i>	<i>1999</i>	<i>2000</i>	<i>2001</i>	<i>2002</i>
Funcționar; Polițist; Militar etc.	13,7	10,2	4,3	3,3	6,7
Director; Coordonator; Manager; Funcționar în firmă		13,2	9,2	13,7	10,0
Contabil; Economist etc.	4,5	2,9	2,1	0,6	2,1

Inginer; Geolog; Inginer constructor; Arhitector etc.		4,4	5,7	11,2	17,0
Zootehnic; Agronom; Veterinar	4,5	4,4	1,4	3,9	2,6
Deputat; Diplomat; Primar; Vice-primar		1,5	1,4	2,6	1,0
Medic (lucrătorii în medicină: soră medicală etc.)	13,6	1,5	2,1	7,2	3,6
Pedagog; Lector; Colaborator științific		7,4	7,1	6,5	6,2
Funcționar al întreprinderii de stat					1,0
Lucrător; Electric; Șofer; Bucătar; Lemnar; Pielar etc.	40,9	22,1	22,8	19,0	17,5
Jurnalist; Jurist; Artist; Preot etc.	4,5	4,4	2,8	1,3	2,6
Șomeri			23,4	15,0	14,4
Pensionari și invalizi de gr.I; II	4,5	2,9	2,1	3,9	2,6
Colhoznici	9,1	10,2	2,1		1,0
N-au mamă sau tată	9,2	1,5	13,5	11,8	3,6
Nu este specificat		13,2			8,1
<b>TOTAL</b>	<b>100</b>	<b>100</b>	<b>100</b>	<b>100</b>	<b>100</b>

Tabelul 3. Repartizarea absolvenților de la Facultatea de Politologie, conform statutului social al mamei (în %)

<i>Denumirea profesilor</i>	<i>Anii de absolvire</i>				
	<i>1998</i>	<i>1999</i>	<i>2000</i>	<i>2001</i>	<i>2002</i>
Funcționar; Polițist; Militar etc.	13,6	14,7	6,3	9,8	8,7
Director; Coordonator; Manager; Funcționar în firmă		5,9	1,4	5,5	2,6
Contabil; Economist etc.	18,2	4,4	9,9	7,3	6,7
Inginer; Geolog; Inginer constructor; Arhitector etc.	4,5	1,5	4,3	3,4	2,1
Zootehnic; Agronom; Veterinar					0,5
Deputat; Diplomat; Primar; Vice-primar				0,6	
Medic (lucrătorii în medicină: soră medicală etc.)	9,2	14,7	8,6	11,2	9,3
Pedagog; Lector; Colaborator științific		26,5	18,5	20,9	14,9
Funcționar al întreprinderii de stat					0,5



Lucrător; Electric; Șofer; Bucătar; Lemnar; Pielar etc.	27,4	8,9	5,7	12,4	12,9
Jurnalist; Jurist; Artist; Preot etc.	4,5	4,4	1,4	2,0	2,1
Șomeri	4,5	5,9	29,1	20,3	20,2
Pensionari și invalizi de gr.I; II	13,6	4,4	2,1	2,6	7,2
Colhoznici		2,9	1,4		1,0
N-au mamă sau tată		2,9	2,8	1,3	1,5
Nu este specificat	4,5	2,9	8,5	3,3	9,8
<b>TOTAL</b>	<b>100</b>	<b>100</b>	<b>100</b>	<b>100</b>	<b>100</b>

E necesar a se atrage atenția și la faptul că, începînd cu anul 1994, în mediul studențesc apar studenți ai căror părinți sunt diplomați, deputați, primari etc. La promoția 1999 acest indice constituia 1,5%, iar la promoția 2001 – 2,6%.

Pe lîngă aceasta o parte dintre studenți au părinți la vîrsta de pensionare sau invalizi. La promoția 1998 indicele taților din această categorie reprezenta 4,6%, iar al mamelor – 13,6%. În anul 2002 acest indice constituia 2,6% la tați și 7,2 la mame.

În afară de aceasta sunt studenți care au fost educați doar de mamă, în 1998 - 9,2% dintre studenți făceau parte din acest grup, iar în anii următori apar studenți-orfani. În anul 2001 - 11,8% studenți au indicat lipsa tatălui, iar a mamei – 1,3%. În anul 2002 acest indice constituia respectiv 3,6% și 1,5%.

Așadar, în final, se cere a menționa că absolventul Facultății de Politologie are niște particularități social-demografice specifice care se manifestă prin următoarele:

- 1) este în curs de desfășurare procesul de feminizare la facultate;
- 2) se formează tendința de “întinerire” a mediului studențesc;
- 3) crește contingentul studenților care fac parte din minoritățile naționale;
- 4) absolvenții liceelor din Chișinău și din alte localități urbane dau preferință Facultății de Politologie a Universității;
- 5) locul nașterii nu are un loc important în formarea personalității studentului, pentru că este posibil să aibă loc procesul de migrație internă (s-a născut la sat, dar a absolvit o școală orășenească etc.);
- 6) este vizibilă apariția încrederii atît la părinții care au un statut egal și care recomandă înscrierea la această facultate, cît și la studenții înmatriculați la Universitate.

## **FORMAREA LIDERILOR ÎN CONDIȚIILE SOCIETĂȚII POST-SOVIETICE: ASPECTE DE GEN**

*Silvia SACA*

*Republica Moldova, Chișinău*

*Managerul Programului de Formare a Liderilor PNUD/Moldova  
expert în problemele genurilor PNUD regiunea europeană*

*Victor SACA*

*Republica Moldova, Chișinău*

*Universitatea de Stat din Moldova  
Facultatea Relații Internaționale, Științe Politice  
și Administrative, Catedra Politologie,  
doctor-habilitat, conferențiar*

*In this article are examined the social and political aspects of gender relations within the framework of postsovietical type of leadership. Special position occupies the problems of the formation of leaders in the Republic of Moldova, in particular based on the example of the Leadership Programme UNDP / Moldova and Ministry of Labor and Social Protection.*

Se spune că liderii schimbă lumea. Natura liderismului are particularități efective a realităților sociale complexe în comunitățile contemporane, spune S.V.Berresford, președintele fundației Ford. Liderii au abilitățile necesare pentru a uni diverse grupe împreună, de a depista acele probleme care îi despart pe oameni, de a lua decizii și de a efectua acele acțiuni care duc spre îmbunătățirea vieții poporului. Prin recunoașterea succeselor liderilor, noi îi ridicăm în slăvi și ca urmare, marcăm diferențele între noi.

Fenomenul liderismului în general și cel al formării liderilor în condițiile transformății post-sovietice în particular, ocupă un loc deosebit în cadrul preocupărilor științifice actuale. Studii științifice speciale, ample asupra acestui fenomen au început în secolul XX, îndeosebi, de către distinșii savanți occidentali J.Blondel, G.Lasswell, G.Le Bon, L.Stuart, R.Tucher și alții, iar în URSS din a doua jumătate a anilor 80, o dată cu perestroika gorbaciovistă.

Actualmente, în Republica Moldova liderismul este abordat în diferite ipostaze: ca fenomen general, cu întrupări de substanță politică, structurale,

tipologice<sup>11</sup>, ca factor al relațiilor de putere<sup>12</sup>, ca variabilă de interes<sup>13</sup>, ca tip și stil de conducere<sup>14</sup>, ca imagine politică<sup>15</sup>. În pofida diverselor aspecte investigative liderismul rămâne astăzi practic nevalorificat în ce privește parametrii săi de gen. Acest fapt este caracteristic nu numai pentru știința socială din Republica Moldova, ci și din întreg arealul postcomunist și chiar pentru știința din țările occidentale. Aceasta se datorează în mare parte modului patriarhal de gândire vis-a-vis de raporturile dintre genuri, fapt urmărit nu doar la nivelul conștiinței obișnuite ci și a celei teoretice.

Pornind de la lipsa oricăror repere în abordarea problematicii lideriale de gen în literatura politologică moldavă, astăzi sunt necesare cercetări speciale care ar elucida într-un fel mecanismul relațiilor de gen la capitolul liderism, ceea ce și ne-a determinat să întreprindem acest studiu.

Liderismul (de la englezescul „Leader”-lider) este un cuvânt copleșitor, o calitate atât personală, cât și colectivă, axată pe conducere, pe exercitarea rolului de frunte. Existența acestei calități este evidentă, dar totodată, greu de a o descrie, încă mai greu este de a o realiza în practică și aproape imposibil de a o educa altora, afirmă D.Campbell<sup>16</sup> directorul Centrului de Liderism Creativ din SUA. Liderismul este interdependent de comportamentul oamenilor, de deciziile liderilor, mai ales a celor din politică, decizii care afectează viața a milioane de persoane. Prin urmare, noțiunea de liderism are un caracter universal, reflectă întreaga gamă de relații, inclusiv și în special, dintre genurile umane.

Pe de altă parte, toate persoanele sau majoritatea lor sunt părți ale diferitor organizații, instituții, adică membrii unui colectiv de muncă, unui club,

---

<sup>11</sup> A se vedea Moșneaga V., Beniuc V., Spinei T. *Liderismul politic // Politologia (Prelegeri la cursul universitar) Partea III.* - Chișinău, 1995.

<sup>12</sup> A se vedea Șleahțișchi M. *Eseu asupra reprezentării puterii. Cazul liderilor.* - Chișinău, 1998.

<sup>13</sup> A se vedea Malai V., Saca V. *Dimensiunile relaționale și de interes ale liderismului politic // Analele Universității de Stat din Moldova. Seria „Științe Socioumanistice” Vol.II.* - Chișinău, 2002.

<sup>14</sup> A se vedea Rotaru V. *Tipurile de lideri și stilurile lor de conducere în comunicarea de afaceri // Analele Universității de Stat din Moldova. Seria „Științe Socioumanistice” Vol.II.* - Chișinău, 2002.

<sup>15</sup> A se vedea Стан В., Балан Э. *Политический лидер: имидж и образ.* // *Republica Moldova la începutul mileniului III: realități și perspective.* - Chișinău, 2001.

<sup>16</sup> A se vedea Campbell D. *Foreword // Contemporary issues in leadership.* - London, 1984, p.13.

consiliu, partid sau ONG etc. Ei se supun conducătorului, liderului, managerului.

La prima vedere noțiunile de lider, conducător și manager sunt sinonime și totuși, ele nu trebuie privite ca identice. În particular, noțiunile de liderism și de conducere, deși par a fi sinonime și cu adevărat au mult comun, exprimă sensuri specifice, clar determinate<sup>17</sup>. Liderismul este mai întâi caracteristica psihologică a comportamentului unor anumiți membri ai grupului, înzestrați cu calități de a influența, pe când conducerea se impune drept caracteristică socială cu privire la repartizarea rolurilor de conducere și supunere. Spre deosebire de liderism conducerea este un fenomen și un proces reglementativ al societății.

Atât liderismul, cât și conducerea au aspectele lor specifice de gen, determinate de condițiile obiective și subiective ale regimului existent, care în ultima instanță favorizează sau dimpotrivă, împiedică crearea oportunităților egale pentru femei și bărbați în vederea asimilării rolurilor de lider sau de conducător. Fenomenul liderismului și a conducerii, raportat la relațiile de gen, se manifestă în diverse sfere: politică, economică, socială, administrativă, militară, educațională, civilă, familiară etc. Adică liderii sunt femei sau bărbați, părinți sau copii, directori de școli, comandanți de armată, modelieri, manageri, antreprenori, lideri de partid, antrenori, conducători de ONG-uri etc. Ca și în alte forme de conducere, controlul personal al liderului asupra organizației presupune influența asupra persoanelor (femei, bărbați) întru obținerea scopurilor sale.

Dimensiunea genurilor a liderismului, indiferent de proporții – multiaspectuale sau restrânse ca substanță - apare acolo unde apar grupe mixte sau aparte de femei și de bărbați, mai bine sau mai rău organizate, dat fiind doar prin aceste grupe genurile își pot realiza năzuințele. A percepe la justa valoare rolul acestei dimensiuni în practica social-politică este destul de complicat, deoarece sunt diferite moduri de a vedea rolul femeii și a bărbatului în familie și în societate.

În Occident, odată conștientizat rolul liderului-femeie, apar cursuri, facultăți, școli pentru pregătirea și formarea continuă a liderilor, fie aparte, fie în cadrul instituțiilor de studiu de gen. Companiile, partidele, organizațiile, însuși liderii cheltuie sume impunătoare pentru a învăța noi tehnologii, abilități necesare de a se menține în top.

---

<sup>17</sup> *A se vedea Холл Р. Организации: структуры, процессы, результаты. – Санкт-Петербург, 2001, p.223*

Pe teritoriul post-sovietic situația este complet alta. Puterea tradiției, a stereotipurilor, a gândirii patriarhale, dominantă la toate nivelurile, este deocamdată, factorul decisiv de marginalizare a femeii în liderism. Acest lucru îl urmărim chiar de la sfârșitul anilor 80, când apar primele elemente ale democrației și liderii politici se fac tot mai vizibili, participând la mitinguri organizate și spontane. Absoluta majoritate a lor sunt bărbați, ei cuceresc simpatia adeptilor democratizării, a tineretului, în special și ca rezultat, capătă nu doar popularitate ci și puterea politică reală. Fenomenul marginalizării lideriale a femeii îl observăm atât în afara organizației formale, cât și în cadrul organizațional ce ține de deficitul de activitate a ei în instituție, de slaba influență a femeii asupra procesului decizional.

Spre regret, în Republica Moldova și în alte țări ex-sovietice nu s-a conștientizat în deplină măsură importanța de a forma și a avea lideri noi, cu capacități și abilități necesare pentru instituirea democrației paritare, care ar reflecta necesitățile tuturor comunităților sociale. Viitorul țării noastre, credem că va fi direct proporțional nivelului de conștientizare a acestui fapt.

Și totuși, cine este un lider, cum ni-l imaginăm? Răspunsul de cele mai multe ori urmează: numele unui comandant militar (Jukov), voevod sau domnitor. Marii lideri din totdeauna au fost eroi, în special eroi militari. Identificarea liderilor cu eroii militari este și bine și rău.

**Bine:** pentru a te inspira la noi victorii. Oricare din noi are nevoie de exemplu, de model. Or Eroul militar știe încotro să meargă și cum să câștige lupta.

**Rău:** 1) consumi prea multă energie pentru a te identifica cu el, plus risți să te faci dependent de liderul-model;

2) un lider contemporan are nevoie mai întâi de abilități de comunicare și negociere pentru a evita situația de conflict. E cunoscut și faptul că violența provoacă violență. Acesta e un circuit vicios, fără a avea soluție (Cecenia, Moldova, partea stângă a Nistrului etc.).

3) de obicei acești lideri sunt bărbați în straie militare, ceea ce pe de o parte contribuie la educarea unui lider, bazat în valori patriarhale, iar acestea marginalizează participarea femeilor la luarea deciziilor și a bărbaților la procesul educațional, inclusiv în familie.

4) un lider militar, un voevod are metodele sale, metode de constrângere, este autoritar și acest tip de lider corespunde sistemului totalitar.

Totodată, este bine să avem mai multe modele-lideri. De la unii am putea împrumuta unele calități, de la alții-altele. În așa fel ne creăm imaginea proprie dorită.

Problema formării liderilor este nemijlocit legată de specificul lor tipologic, întrucât orice tip de lideri necesită forme și modalități distincte de apariție

și constituire. Actualmente, există diverse clasificări a liderismului, care vizează într-o măsură mai mare sau mai mică relațiile de gen ale tranziției: politică, sociologică, psihologică, sistematizantă (interdisciplinară).

Dacă ținem cont de importanța în societate a liderismului politic, mai bine venite într-o societate tranzitorie, cu instabilități și discriminări în bază de gen sunt următoarele clasificări:

- **Clasificarea bimembră** a liderilor politici, axată pe criterii de dihotomie (lideri „răi” și „buni”, lideri „eroi” și „răufăcători”);
- **Clasificarea trimembră** (Weberiană) – lideri tradiționali, raționali, carismatici;
- **Clasificarea multimembră** (liderul „marele om”, liderul „comivoiager”, liderul „marionetă”, liderul „pompiet”).

Formarea acestor și altor tipuri de lideri politici este, astăzi, un proces contradictoriu, care nu cunoaște exprimări „pure”, ideale, ci mai degrabă și mai frecvent combinate, uneori destul de ciudate, de exemplu, liderul, care îmbină concomitent elemente tradiționale, raționale, carismatice, cu o dominanță a unuia din ele.

În viziunea noastră astăzi o clasificare mai reușită, mai sintetică a liderismului, în care se înscriu bine și relațiile de gen, este cea a lui R.Stogdill în baza a **11 idei cheie**<sup>18</sup>:

**1. Liderismul ca centru al intereselor colective**, ce ar însemna că liderul este centrul spiritual-emoțional și exprimă puterea tuturor prin lider. El determină structura grupului, atmosfera de lucru, ideologia și interesul de grup.

**2. Liderismul ca manifestare a trăsăturilor personalității.** Acest tip întruchipează acumularea optimală de trăsături care permite persoanei să obțină și să mențină cu succes poziția.

**3. Liderismul ca artă a concilierii.** Aici accentul se pune pe iscusința de a obține concilierea și consensul. Asemenea liderism e numit consensual.

**4. Liderismul ca acțiune și comportament.** Aici se accentuează aspectul comportamental. Spre exemplu: distribuirea obligațiilor, stimularea și critica membrilor grupului, motivația întru atingerea rezultatului.

**5. Liderismul ca instrument al obținerii scopului și rezultatului.** Acesta înseamnă că eficacitatea liderului este direct dependentă de obținerea rezultatelor și satisfacerea necesităților membrilor grupului.

**6. Liderismul ca interacțiune.** În acest caz liderismul este conceput ca efect al activității în grup. Liderismul este un anumit fel de relații interperso-

---

<sup>18</sup> A se vedea Stogdill R. *Handbook of leadership. A survey of theory and research.* – New-York, 1974. pp.7-16

nale: membrii grupului îndeplinesc sarcinile lor, fiindcă doresc să le îndeplinească.

**7. Liderismul ca capacitate de convingere.** Aici se scoate în relief diferența dintre liderism și conducere. Dacă conducerea, conform adepților acestui punct de vedere, este iscusința de-a constrânge, sau amenințarea de a se aplica constrângerea, pentru a impune persoanele să urmeze direcția determinată, liderismul conduce prin intermediul convingerii, stimulării și a îndemnului la activitate prin exemplu personal. Un asemenea caracter de comportament este caracteristic mai multor organizații politice și obștești, neformale.

**8. Liderismul ca realizare a influenței.** În acest caz liderismul este perceput ca proces de influență asupra activității grupului. O importanță deosebită le revine relațiilor interpersonale.

**9. Liderismul ca relații ale puterii.** Este vorba, în acest caz, despre forma relațiilor de liderism, de capacitatea unui individ de ai domina pe alții.

**10. Liderismul ca diferențiere a rolurilor.** Fiecare participant al interacțiilor lider - subaltern joacă un rol determinat. Baza acestei diferențieri este procesul interacțiunii și a interinfluenței dintre membrii grupului, adică un individ influențează asupra altor indivizi, iar aceștia din urmă reacționează la această influență.

**11. Liderismul ca inițiere sau construire a structurii de grup.** În acest caz liderismul este examinat ca proces, care generează și menține structura de rol al grupului. Liderul concentrează în așa fel structura ca să legitimizeze statutul său de lider.

Totuși, și această clasificare a liderismului, precum oricare altă clasificare a tipurilor de lideri, nu poate fi rigidă, strictă. De obicei liderii au câte ceva din fiecare categorie sau tip, dar la o etapă sau alta a tranziției moldave și post-sovietice în general, predomină caracteristici dintr-un tip sau altul.

În opinia noastră pentru Republica Moldova și pentru alte țări post-sovietice mai evident în cei 10 ani de transformare este liderismul ca comportament de dublu standard în mentalitate, cultură politică, activitate, relații, în familie, în colectivul de muncă și societate.

În Republica Moldova noi am acumulat o experiență de lucru cu lideri de diferite nivele în proiectul „Genurile în Dezvoltare” și „Femeia, Societatea și Politica” care sau soldat cu mai multe rezultate, precum ar fi prima masă rotundă cu tematica „Femeile, Societatea și Politica”(februarie 1997), care a avut ca scop sensibilizarea liderilor partidelor politice vis-a-vis de necesitatea includerii și promovării femeilor în partide, de mărirea numărului femeilor în Parlament; majorarea reală a numărului femeilor în partidele politice; institui-

rea Mecanismului de Stat în problemele promovării femeii<sup>19</sup>; formarea rețelei de comunicare a unor ONG de femei cu denumirea „Grupul Beijing” (1995) etc. Un rol deosebit în acest sens îl are apariția Programului de Formare a Liderilor (Gender Sensibili). Programul își propune să susțină tranziția Moldovei spre o democrație stabilă și sigură, prin a contribui la formarea de noi lideri politici, manageri din structuri statale, antreprenori femei și bărbați. Programul de Formare a Liderilor, susținut de PNUD și Ministerul Muncii și Protecției Sociale, își desfășoară activitatea (la moment) în 4 județe: Soroca, Cahul, Lapușna și UTA Găgăuzia din anul 2001. În Program sunt incluși câte un grup de 20 persoane (50% femei, 50% bărbați) din:

- Administrația Publică Locală,
- Politicieni locali,
- Antreprenori

În acest răstimp am avut mai multe traininguri, workshopuri, călătorii de studiu în Suedia și Ucraina cu diverse categorii de lideri. Grupul cel mai rezultativ a fost cel al antreprenorilor. Programul de lucru pentru ei a durat un an. S-a dovedit că acest grup a fost cel mai receptiv, tot ce învățau în training, întorcându-se acasă încercau să implementeze în familia lor, în afacerea lor (modificau locul de lucru al secretarei, sala în care fac adunări, relațiile cu subalternii). Unii, revenind la trening, ziceau: Ce să fac, dacă subalternii nu vor să înțeleagă până nu strig sau nu dau cu pumnul în masă. Aceasta, după noi, confirmă că liderii în cauză au avut necesitatea de noi cunoștințe și voință de a le implementa, deși de la bun început majoritatea a avut o doză de scepticism.

Antreprenorii au stabilit un network (rețea de comunicare) care funcționează stabil. Și-au întocmit un plan de lucru cu personalul. Sunt gender sensibili. (Unul din ei nu a luat la serviciu în calitate de cusători pe 2 bărbați și după seminar i-a găsit, i-a testat și acum aceștia lucrează la fabrică). Participanții au învățat să se bucure pentru oricare succes, cât de mic ar fi fost.

Cele 4 Grupe din administrația publică sunt diferite de la județ la județ. Au avut nevoie de mai mult timp pentru a forma echipele. Dublu Standard a devenit stil de viață pentru o bună parte din ei, dar sunt și persoane care cu tot dinadinsul se străduie să urnească carul din loc.

Practic toate județele sau confruntat cu probleme caracteristice pentru activitatea în grup sau echipă. Și au învățat că problemele în echipă sunt inevitabile și că echipa e greu de format, dar este necesar. Pe un manager îl întrebă un prieten:

---

<sup>19</sup> A se vedea *Raport Statutul femeii în Republica Moldova. PNUD / Genurile în Dezvoltare*. - Chișinău, 1999, p.105.



- Cum îți merg lucrurile în Companie? Și acela răspunde.
- Compania aduce profit bun, sunt mulțumit.
- Și subalternii?
- O, de la ei am dureri de cap, dacă nu ar fi ei aș fi fericit.

Grupele de politicieni sunt un capitol aparte în activitatea de formare a liderilor. Deși de la început ei erau mai puțin receptivi, puțin cooperanți, încercu să domine trainingul, până la urmă au reușit să se încadreze în activitate, manifestând interes și dorință de a acumula mai multe cunoștințe și au dus această informație în partidele lor la nivel local și cel de țară.

Leția pe care am învățat-o e că persoanele cu funcții de decizie nu au răbdare să vorbească cu oamenii. Ei în cele mai multe cazuri sunt lipsiți de abilitatea de a asculta și la jumătate de frază întrerup interlocutorul spunând: Am înțeles, răspund. Or, esența întrebării nu a fost auzită.

Noi credem că este necesar să învățăm a fi lideri, să folosim și experiența din trecut, să luăm ceea ce a fost bun din acel sistem, pentru a asigura continuitatea, legătura dintre diferite timpuri. Ce a fost bun? “Creșterea cadrelor”. Selectarea și formarea cadrelor în URSS a fost foarte clar organizată. Copiii cu capacități de lideri erau selectați de la grădinițe și crescuți treptat: în școală, instituții superioare, în școlile superioare de komsomol și de partid. Plus la aceasta era și o cotă stabilită pentru femei, muncitori și kolhoznici, minorități etnice, adică a segmentelor sociale din societate. Ce era negativ? A fost ideologizat procesul de formare a liderilor, lipseau persoanele cu handicap fizic.

Ce avem azi?

- Lipsește un sistem de formare a liderilor. Există doar programe sau proiecte, fapt ce nu asigură necesitățile unui sistem liderial.
- Nu există instruirea continuă a liderilor.
- Lipsesc cercetări etno-psihologice a liderismului care ar specifica liderul de tip moldav, plusurile și minusurile, necesitățile și doleanțele lui.
- Sunt lideri ai diferitor partide, dar care au un comportament asemănător, prin urmare, structurile organizațiilor și relațiile în interiorul lor seamănă cu cele ale PCUS.
- Deciziile de obicei sunt luate de lider și poate de un grup restrâns de persoane apropiate, ceea ce nu are nimic comun cu democrația și cu atât mai mult, democrația paritară.
- Dublu Standard al liderilor domină în toate sferile vieții sociale.
- Funcționează centralismul democratic, instrument de marginalizare a celor minoritari.

Depășirea acestor probleme este o necesitate a timpului, un obiectiv cheie al transformății democratice, promovarea și realizarea căruia, credem că v-a

contribui la stabilitate și progres, la raționalizarea relațiilor lideriale de gen, prin excluderea marginalizării în bază de gen.

## **FENOMENUL TRANSFORMĂȚIEI PARTINICE ÎN SOCIETATEA POSTSOVIETICĂ: CAZUL REPUBLICII MOLDOVA**

**Victor SACA**  
*Republica Moldova, Chișinău*  
*Universitatea de Stat din Moldova*  
*Facultatea Relații Internaționale,*  
*Științe Politice și Administrative*  
*Catedra Politologie*  
*doctor-habilitat, conferențiar*

*The phenomenon of party transformation under the conditions of post-soviet society are examined in the article. The specific character of the Republic of Moldova is taken into the consideration. The conceptual, genealogical and functional relationships of general social transformation and party transformation occupy an important place.*

### **Considerații generale**

Abordarea oricăror probleme sociale, inclusiv de natură tranzitorie, implică iminent factorul delimitărilor naționale, de sens, de substanță, și nu în ultimul rând, al corelărilor interconcepte, interfenomene, interprocese. Raportat la studiul curent acest factor este pe cât de necesar, pe atât de complicat și contradictoriu, întrucât transformăția ca atare, îndeosebi cea partinică, conjugată cu parametri geocronometrici ai societății postsovietice, în general, și a celei moldave, în particular, pare a fi un fenomen neobișnuit, penetrat pregnant de disfonie valorică, de dihotomii diforme. În această ordine de idei se impune drept oportună analiza următoarelor chestiuni:

- a) este oare operantă oricând și pe deplin noțiunea de transformăție în cazul practicii partidiste a societății postsovietice?;
- b) în ce măsură indicii de partid a societății date corespund obiectivului și spiritului transformațional?;
- c) cum se înscrie dezvoltarea partidismului din Republica Moldova în circuitul transformațional?

Răspunsul la aceste întrebări (rar întâlnite pînă acum într-o astfel de formulare) și la altele similare, legate de funcționarea organizațiilor politice în condițiile tranziției postcomuniste, nu s-a bucurat deocamdată de claritate și concretețe. Cauza rezidă desigur, în complexitatea și mai ales în noutatea, originalitatea perioadei în care ne aflăm, în deseale noastre rătăcirii (teoretico-practice), mai bine de zece ani, prin labirintele tranziției sau transformății (termenii în cauză nu diferă substanțial unul de altul), iar de aici, în insuficiența și chiar în simplismul abordării și percepției fenomenelor social-politice, inclusiv a partidismului.

Fără îndoială, problematica partinică a devenit în ultimii 10-15 ani obiectul preocupărilor științifice a multor savanți din țară. Au apărut și apar lucrări (monografii, culegeri, articole) științifice ale politologilor, sociologilor, istoricilor, publiciștilor în care se analizează diverse aspecte ale partidismului, în general, și ale celui postcomunist, inclusiv moldav, în particular<sup>20</sup>.

Acestu-i domeniu științific se consacră teze de doctorat, teze de masterat, teze de licență, bazate pe instrumentele de cercetare atît speciale, cît și interdisciplinare.

Totuși în spațiul postsovietic, îndeosebi în Republica Moldova, astăzi se resimte un deficit evident de cercetare complexă a fenomenului de partid, de ajustare a acestuia la condițiile transformății locale. Mai mult, majoritatea publicațiilor suferă de o oarecare artificialitate în interpretarea fenomenului

---

<sup>20</sup> Vezi: Rusnac V. *Sistemul de partide în Republica Moldova: problemele clasificării*. // *MOLDOSCOPIE (Probleme de analiză politică) Partea II*. - Chișinău, 1993; Руснак В., Руснак Г. *Партийная система Молдовы: сущность и особенности*. // *MOLDOSCOPIE (Проблемы политического анализа) Часть III*. - Кишинэу, 1993; Моșneaga V., Rusnac Gh. *Alegerile parlamentare și consolidarea sistemului politic pluripartidist în Republica Moldova*. // *MOLDOSCOPIE (Probleme de analiză politică) Partea IV*. - Chișinău, 1994; Плаșciuc D. *Elitele partidelor politice în Republica Moldova: problemele formării și activității*. // *MOLDOSCOPIE (Probleme de analiză politică) Partea XI*. - Chișinău, 1999; *Pluripartidismul în Moldova: esența și specificul formării*. USM. - Chișinău, 2000; Cujbă V. *Geneza partidelor politice în contextul analizei comparate*. // *Moldova și lumea*. Nr. 7-8. - Chișinău, 2000; Ciurea C., Căpățici R., Andrieș V. *Geneza partidelor politice. Un caz particular – Republica Moldova*. // *MOLDOSCOPIE (Probleme de analiză politică) Partea XV*. - Chișinău, 2001; Мошняга В. *Партийно-политическое развитие Молдовы за десять лет независимости: политический анализ*. // *MOLDOSCOPIE (Probleme de analiză politică) Partea XIX*. - Chișinău, 2002; Solomon C. *Constituirea formațiunilor și partidelor politice în Republica Moldova (1988-1993)*. // *Analele științifice ale USM. Seria "Științe socioumanistice" Vol. II*. - Chișinău, 2001.

dat, de o oarecare rupere a lui de contextul tranzițional. O atare situație poate fi calificată drept insuficiență de juxtapoziție, juxtapunere a paradigmatelor relaționale tranziție (transformație) – partidism. Anume de aici și rezultă slăbiciunea mașinăriei actuale de partid în raport cu obiectivele tranziției, cu imperativele tehnologice și procesuale ale acesteia.

În cel mai bun caz cercetările stasiologice de la noi sînt racordate doar parțial la țesutul transformăției sociale. Dominantă în cadrul lor rămîne a fi totuși, alinierea la criteriile clasice și postclasice de analiză a partidului, evitîndu-se preconcepțat sau incidental (mai rar), abordările lui postmoderne, postsistemice, conjugate la specificul transformățional postsovietic de gen moldav.

Parametrii principali ai partidului (geneza, constituirea, instituționalizarea, funcționarea, tipologizarea) deseori se compară necondiționat cu experiența de partid acumulată în democrațiile dezvoltate, fără a se atenționa suficient asupra specificului național, a elaborării unor mecanisme reale de îmbinare rațională, pe cît este posibil, a începutului pluripartinic est-european cu pluripartidismul postmodern din Vest. De aici și apar pericolele vesternizării și globalizării, care țin în special de transferarea mecanică a unor realizări occidentale (iar împreună cu ele și a unor forme deja depășite de dezvoltare politico-partinică) pe solul tranziției estice. Fiind acceptate ca sui-generis în condițiile sociale ale țărilor de tipul Moldovei, fără o remodelare a lor după rigorile locale, aceste realizări nu pot duce decît la instabilitate și criză politică, la disfuncții ale construcției și ale interrelațiilor de partid.

Bineînțeles, atitudinea exigentă vis-à-vis de viabilitatea valorilor din exterior, în cazul Moldovei, nu trebuie considerată drept o izolare de experiența avansată a țărilor din Occident sau a celor din imediata vecinătate. Ba dimpotrivă, exigența presupune a ține cont atît de contextul general valoric al partidismului, luat ca ansamblu – toate țările lumii, și ca parte – țările postcomuniste, cît și de contextul specificității partinice, ca substanță deosebită de la țara la țară. În acest sens a cunoaște transformăția de partid din Republica Moldova înseamnă a o confrunța nu numai cu evoluțiile de partid din țările occidentale (și nu atît cu ele), ci și cu ale unor țări din Europa Centrală și de Est, care deja au realizat obiectivele tranziției (aflate actualmente în perioada consolidării democrației), precum și cu ale celor din albia similară a transformăției - statele ex-sovietice – cu care Moldova a fost parte componentă a aceluiași imperiu, a avut aceeași soartă, iar în prezent au împreună ceva comun în determinarea și promovarea tehnologiilor democratizării.

Pornind de la ambele contexte – general și particular – marcăm două laturi ale transformății de partid în arealul postsovietic: omogenitate și diversitate. Luate ca totalitate acestea formează dihotomia tangenței – diferenței partinice, care în funcție de factorii obiectivității și subiectivității politice, mai ales de capacitățile de cunoaștere, de orientare și de acțiune a partidelor politice, întruchipează ramificări a unor stări conforme (dar deseori și diforme) de manifestare.

Omogenitatea, ca latură a transformății, indică obiectivele și unele modalități, mai mult sau mai puțin comune de mișcare a statelor ex-sovietice spre un anumit standard democratic. Practica de mai bine de zece ani a acestor state (cu excepția țărilor Baltice) confirmă preponderent posibilități pierdute de democratizare a societății, inclusiv a relațiilor de partid, dominarea decorului democratic și a tendințelor autoritare în toate sferele vieții sociale. Acest fapt ne face să credem că unul din obiectivele fundamentale ale transformății postsovietice – democratizarea politico-partinică – deocamdată nu s-a realizat, el fiind pătruns de ceea ce unii savanți numesc “democratism fals”, “regres autoritar”<sup>21</sup>. În acest context general alți savanți nu numai că pun la îndoială democrația actuală de partid în spațiul postsovietic, ci și o consideră (conform criteriilor occidentale) lipsită de perspectivă<sup>22</sup>, cauza, după ei, fiind pierderea de către partidele din Est și din Vest a poziției în societate.

Diversitatea transformățional-partinică din societatea postsovietică, deși pare a fi opusă omogenității, este în felul său o completare a acesteia, centrată asupra unor variante specifice de democratizare, care astăzi nu pot fi explicate exclusiv în baza unor criterii ale modelelor clasice ale democrației. Aceste variante, concepute prin prisma substanței partidiste a fiecărei țări, pot fi asemănătoare doar, în baza formală și nu de conținut, în baza atributelor democratice de procedură. Ele sînt, în viziunea noastră, o componentă a ceea ce S.Huntington numește “diferențiere a democrației”<sup>23</sup> în funcție de asimilarea tot mai intensă de către diferitele societăți a instituțiilor democratice. În aceeași dimensiune a diversității democratice a transformățiilor posttotalitare actuale se înscrie și punctul de vedere al politologului rus A.Melivili, conform căruia proporțiile “valului al treilea” al democratizării necesită o percepere mai profundă a diverselor unde

<sup>21</sup> Vezi: Пронин С.В. О практическом применении в России методик транзитологии. // ПОЛИС, 1999, №3, p.47.

<sup>22</sup> Vezi: Кулик А. Политические партии постсоветской России: опора демократии или костыль режимной системы? // МЭ и МО, 1998, №2, с.57-58.

<sup>23</sup> Vezi: Huntington S. Democracy For the Long Haul. // Journal of Democracy. Vol. 7, Nr.2, 1996, p.10

democratice, apărute aproximativ în același timp, dar în condiții, împrejurări și contexte diferite, problematic comparabile, care se desfășoară după legități diferite<sup>24</sup>. Acest raționament are, după noi, o semnificație deosebită pentru a înțelege locul și rolul partidului politic în societatea moldavă, inclusiv în accelerarea sau în încetinirea procesului democratic.

Omogenitatea și diversitatea aparțină în diferite societăți a spațiului post-sovietic, se află în raporturi de compatibilitate relativă sau de incompatibilitate, fapt determinat de caracterul, direcțiile și efectele transformărilor sociale. Alimentate cu diverse energii transformatoriale, aceste raporturi fac partidul să devină mediator privilegiat al vieții politice, factor prim de legătură între societatea civilă și stat sau dimpotrivă, factor secundar al regimului existent. Pentru a sesiza la justa valoare raporturile enunțate, precum și imputările lor transformatoriale în condițiile Republicii Moldova, este necesară o redimensionare a studiului de partid, bazată pe criterii complexe de analiză a paradigmelor transformărilor și partidismului, pe folosirea rațională a metodelor postmoderne în contextul general și particular al tranziției.

#### ***Sintagma transformare – partid politic: raporturi conceptuale***

Ce este un partid, cum îl identificăm? În cazul tranziției moldave răspunsul la această întrebare pare a fi pe cât de important, pe atât de controversat. În acest caz, ca de altfel și în cazul altor state ex-sovietice, cadrul definitoriu al partidului are un caracter foarte limitat, atât ca factor criterial, cât și fenomenal, procesual. Redusă doar la anumite componente (și nu întotdeauna la cele mai principale) aria fenomenului de partid de la noi nu ne permite să-l definim pe acesta în mod clasic weberian, ca organizație liber creată, orientată către o recrutare liberă, a cărui scop fundamental este de a aduna voturi pentru alegeri vizînd funcții politice<sup>25</sup>, și nici chiar să-l definim într-un mod postclasic, împărțit de mulți savanți din Vest.

Chiar și mult răspîndita și recunoscuta definiție a partidului adusă de politologii nord-americani J.LaPalombra și M.Weiner, ca organizație care se distinge în baza continuității organizării, caracterului complet la nivel local și național, voinței de a exercita puterea, căutării unui suport popular<sup>26</sup>, are în

<sup>24</sup> Vezi: Мельвилъ А. Политические ценности и ориентации и политические институты. // Россия политическая. - Москва, 1998, p.138

<sup>25</sup> Vezi: cit. după Pasquino G. Curs de știință politică. - Iași, Institutul European, 2002, p.151

<sup>26</sup> Vezi: LaPalombra J., Weiner M. Political Parties and Political Development. – Princeton Univ. Press, 1966, p.6.

condițiile Moldovei o rază de viabilitate scăzută. Cu excepția Partidului Comuniștilor din Moldova, celelalte partide corespund doar parțial acestor criterii. Majoritatea partidelor nu au caracter național, ca organizație bine stabilită și durabilă pe întreg teritoriul țării, nu sînt mature ca continuitate, ca speranță de viață politică, ca organisme cu suport popular, iar de aici nu au șanse reale de a ajunge la putere.

Poate că conceptul de partid de natură tranzitorie din spațiul postsovietic ar corespunde ceva mai mult definiției sartoriene, ca fiind mai sintetică. Conform acesteia “un partid este orice grupare politică identificată printr-o etichetă oficială care se prezintă la alegeri și este capabilă să își plaseze prin alegeri (libere sau nu) candidați pentru funcții publice”<sup>27</sup>. Această definiție indică un minimum de caracteristici necesare pentru identificarea unui partid. Or, practica pluripartidismului, îndeosebi cu caracter extrem, acumulată în Republica Moldova în cei zece ani de tranziție, demonstrează că acest minimum acoperă la diferite faze doar dimensiunile conceptuale a 4-5 partide reprezentate în organele de putere.

Actualmente, majoritatea specialiștilor în materie consideră că în orice condiții democratice minimumul de trăsături a organizației politice definită ca partid sînt:

- ◆ deținerea unei structuri care să asigure actul participării membrilor săi;
- ◆ capacitatea de a formula un program de politici publice;
- ◆ capacitatea de a rezista mai mult de un ciclu electoral.

Desigur, dacă pornim de la aceste criterii minime observăm că din acel număr impunător de zeci și chiar sute de partide din fiecare stat ex-sovietic, marea majoritate sînt mișcări sau grupări politice, care reușesc doar episodic să prezinte candidați la alegeri și destul de rar să obțină locuri în legislativ. Cred că aceste grupări nu ar putea fi definite drept partide în sens propriu, ci mai degrabă și mai corect “partide flash” (de moment), termeni a căror raport este interpretat de unii savanți în mod original: “pe cît de potrivit termenul “flash”, pe ațit de nepotrivit cel de partide”<sup>28</sup>.

La astfel de grupări și mișcări pot fi raportate și unele “organisme ad-hoc”, care vin a fi mai degrabă regrupări punctuale și efemere create cu un anume scop, a căror existență încetează odată cu atingerea lui. Or, în cazuri aparte aceste organisme au tendința să se instituționalizeze. În cel al

---

<sup>27</sup> Sartori G. *Parties and Party Systems*. - New York, Cambridge Univ. Press, 1976, p.63.

<sup>28</sup> Pasquino G. *Op. cit.* p.152.

Republicii Moldovei ele apar deseori în baza criteriilor disociativ și de clan, pentru a cultiva instabilitatea și criza politico-partinică, a consolida anumite cliți, clanuri politice. În viziunea unor cercetători a relațiilor politice de clan din Moldova, sintagma clan-partid (partide) în cazul moldav este un raport specific dintre partea subacvatică a aisbergului (clanul) și partea lui acvatică (partidul sau partidele). Un anumit clan poate avea câteva partide<sup>29</sup>, fapt urmărit, în special, în timpul aflării la guvernare a clanului Lucinschi.

Din cele menționate rămîne să observăm că sensul conceptului de partid, în condițiile societății postsovietice, este contradictoriu, cu un înalt grad de ambivalență, de deficit de substanță definitorie, valorică, de principiu, criterială, ceea ce viciază imaginea fenomenului partidist. În esență avem de-a face, îndeosebi în Moldova, cu noțiunea de proto-partid (germen al partidului) și mult mai rar cu cea de partid ca atare, dat fiind că proto-partidismul în-truchipează cea mai mare parte a cîmpului partinic, atît latura lui cantitativă, cît și calitativă. Anume proto-partidele, considerate ca partide în cadrul cărora este dispersată o bună parte a clasei politice din țară, sînt factorul deformării și devalorizării fenomenale și de imagine a diversității partinice, care devin obiectul devierilor serioase în interpretarea conceptului de partid.

Caracterul contradictoriu, controversat al acestui concept, determinat mai ales de conotațiile sale proto-partinice, are în cazul societății moldave o legătură directă cu transformările sociale inconstante, incoerente și respectiv, cu ambiguitatea conceptului de transformare (din lat. transformo – a transforma; transformis – care se transformă). Acesta din urmă, pătruns doar recent în circuitul științific din țară, însă larg răspîndit în știința politică occidentală și în aceea din unele state est-europene, reflectă întreaga gamă de forme și caracteristici ale schimbărilor ce se petrec în diverse sfere de activitate, inclusiv, de natură politico-partinică.

Conceptul de transformare, la fel ca și cel de partid, nu are în condițiile societății moldave contururi criteriale bine definite. El nu se bucură deocamdată de concretețe, în ceea ce privește evaluarea laturii sale de conținut, reformele, modificările structurale, nu exprimă clar direcția tranziției, de unde venim și încotro mergem. În acest sens transformarea, ca nucleu instabil, incert al tranziției, o face pe aceasta să fie la fel de incertă, atît în plan teleologic, cît și tehnologic, dar mai cu seamă să fie paradoxală la capitolul relației scop-mijloace.

---

<sup>29</sup> *Vezi: Волков Э. Политический ШИМЕКЕРИЗМ в Молдове (Зарисовки и анализ политического ландшафта Республики Молдова: 1996-1998 гг.). - Chișinău, 1999, p.XI-XII.*



Formula noțională tranziție-transformație reflectă raporturile dintre general și particular din cadrul unuia și aceluiași proces de schimbare structurală. Tranziția ca noțiune este mai largă, mai complexă, implică mai multe variabile decât transformarea propriu-zisă. De exemplu, sesizarea tranziției în societatea moldavă necesită o raportare a ei la parametrii regimului comunist și totodată, la ceea ce este de așteptat să fie în temeiul transformății și a altor tipuri de schimbări. Astfel, tranziția are caracter dual, include raporturile valorice dintre prezent-trecut și prezent-viitor, inclusiv transformările și efectele lor. Aceste raporturi întruchipează trecerea de la o stare a societății la alta.

Ce schimbări din cazul tranziției se înscriu în conceptul de transformăție? Credem că este binevenit a desemna drept transformăție mai întâi schimbările pe termen lung<sup>30</sup>. Ele sînt importante nu numai ca substanță, ca complexitate, ca volum de reformare generală, în sens de schimbare social-valorică, social-relațională, socială de interes, etc., ci și ca proces particular care vizează raporturile intra - sau inter-sfere, intra – sau inter-partide, modul de gîndire sau de comportament al omului, socializarea sau re-socializarea acestuia în noile condiții. Asemenea transformăție are, de regulă, un caracter fundamental și universal, penetrează tot țesutul social al tranziției.

O pondere crescîndă în societate o au și schimbările de durată relativ scurtă (sau dorite de a fi astfel), inclusiv și mai ales cele însoțite de criză. Acestea pot fi anumite modificări de procedură în procesul de dezvoltare partinică în cîmpul electoral-partinic sau unele modificări normative, legislative a construcției și a relațiilor de partid. Astfel de modificări, deși nu sînt centrate pe problemele strategice ci tactice ale democratizării societății, joacă un rol mare în întreg cadrul transformațional. Luate ca totalitate ele subsumează moduri, modalități specifice de schimbare la o etapă sau alta, orientate în ultima instanță spre atingerea stărilor țintă în diferite domenii sociale, inclusiv a obiectivului de democratizare partinică.

În țările de tipul Moldovei atît schimbările de durată lungă (“marile transformări”), cît și cele de durată relativ scurtă, se produc foarte anevoios, prin criză sistemică, cu utilizarea de mijloace extreme, care umbresc sensul conceptului de transformăție. Nu întîmplător unii savanți recurg la expresia “amurg al transformăției”<sup>31</sup>.

---

<sup>30</sup> Vezi: Sandu D. *Spațiul social al tranziției*. / POLIROM. – Iași, 1999, p.10

<sup>31</sup> Кодин М.И. *Россия в «сумерках» трансформаций. Эволюция, революция или контрреволюция? Политика. Идеология. Нравственность*. - Москва, 2001

Dintre trăsăturile tipice ale acestui concept, care au în cazul Republicii Moldova o viză specifică asupra conceptului de partid, menționăm:

- ◆ caracterul complex, eterogen, al schimbării fapt ce o face problematică da a-i identifica semnificațiile componentelor conceptuale, valorice: (democratice, autoritare, totalitare), structurale (statale, partinice, civile), spațiale (centrale, județene, locale), cronometrice (schimbări în timp la diferite etape a tranziției), etno-politice, etno-culturale, etno-teritoriale (schimbări a relațiilor interetnice în diferite regiuni ale țării – Moldova, Găgăuzia, raioanele din stînga Nistrului) etc. Toate aceste componente generale ale transformății se suprapun în felul lor cu componentele conceptului de partid, inclusiv cu notațiile proto-partinice, determinându-i însușirile lui complexe, multiforme;

- ◆ discordanța manifestă între diferite tipuri de schimbări (politice, economice, sociale, culturale), fapt ce atribuie conceptului de transformare instabilitate, imaturitate. Transformările politico-structurale de prim rang de la începutul și de pe parcursul tranziției nu au contribuit la careva transformări adecvate în alte sfere ale vieții sociale. De exemplu, parlamentarismul sau instituția prezidențială, instituite în țară deja mai bine de zece ani ca factor de democratizare socială în sens larg, n-au reușit să asigure o coordonare și reglementare rațională, care să depășească dezechilibrele evidente intra- și inter-sfere. Mai mult ca atât, raporturile dintre politic și nonpolitic, la fel ca și dintre însași elementele proprii ale politicului sau ale nonpoliticului, sau agravat. În locul unei societăți care se vrea democratică în toate domeniile s-a ajuns deocamdată la cvasi democrație politică, cvasi economie de piață, cvasi societate civilă, etc. Pornind de la caracterul discordant al transformății, partidele politice din Republica Moldova la fel pot fi considerate cvasi partide, întrucât ele sînt pătrunse de mari disproporții la capitolul criterii definitorii de ordin politic, economic, social, ideologic, etc;

- ◆ caracterul paradoxal al subiecților transformății sociale, inclusiv partinice, ceea ce confirmă starea de imaturitate și contrariedade a purtătorilor conceptului de transformare. Majoritatea acestor subiecți (conducători, lideri de stat, de partid, de mișcări politice etc.) vin din regimul comunist, cu mentalitate veche, sau mai degrabă, hibridă (autoritar-democratică sau totalitar-democratică), dar cu intenții de-a face reforme noi. Ceilalți actori, noi (inclusiv din sfera de partid) de formație democratică, nu au experiența reformării, nu au suportul social necesar. Atît primii, cît și cei de al doilea n-au reușit în mai bine de zece ani ai tranziției să dinamizeze cursul și direcțiile transformărilor. Prin aceasta și se explică slăbiciunea partidelor, statului ca actori de bază ai transformărilor sociale, retragerea parțială sau completă a statului înainte de vreme din unele sfere (poate că din motivul de a se eschiva

de responsabilitate în fața noilor imperative și paradigme ale transformății), îndeosebi socială, economică și respectiv, consolidarea în condițiile deficitului de supremație a legii, a instituțiilor nonformale.

Relativ la cele menționate, politologul rus V. Geliman susține pe bună dreptate, că “insuficiența supremației dreptului înseamnă dominarea instituțiilor nonformale, bazate pe norme și reguli particulariste (clientelismul sau corupția). În calitate de opoziție față de principiul rule of law se impune principiul arbitrary rule, în condițiile căruia instituțiile formale (statale – V.S.) sînt în cel mai bun caz fațadă a instituțiilor nonformale sau nu au importanță”<sup>32</sup>. Totodată, o anumită “transformare socială” urmărim nu doar în cazul opoziției reciproce a acestor instituții, ci și atunci cînd ele se completează una pe alta. Acolo unde lipsește “rule of law” schimbările sînt reglementate prin normele arbitrary rule. Invers, acolo unde lipsesc organele judiciare sau inspecția fiscală, achitarea impozitelor și a restanțelor se realizează prin concursul puterii nonformale (a oliharghieii). Sau unde (Guvernul nu se supune Parlamentului, deciziile – cheie le iau nu organele reprezentative ale cetățenilor ci cercul restrîns al clanului. La fel și funcția partidelor politice de – a efectua legătura elitei cu masele adesea o îndeplinește mașinăria politică, bazată pe fenomenul clientelismului. Politica postsovietică actuală este bazată în exemple de înlocuire a instituțiilor formale, inclusiv a partidelor, prin cele neformale;

♦ imaturitatea interesului transformățional (general național, politico-partinic, social, economic) ca rezultat al imaturității purtătorilor lui – statului, societății civile, partidelor, păturilor mijlocii, tuturor forțelor cointeresate în stabilirea economiei de piață și a democrației, cu un comportament politic adecvat. Astăzi în Republica Moldova nu există o concurență de partid, politică, economică, socială sănătoasă, cu resurse aproximativ egale a concurenților, care ar stimula interesul reformator. Se manifestă mai degrabă tendințe ale transformății autoritare, după exemplu Belorusiei și Kazahstanului, unde sau stabilit regimuri neconcurențiale. În asemenea condiții lărgirea posibilităților administrative ale statului sau ale instituțiilor formale nu garantează cetățenilor și organismelor civile protejare în fața conducerii arbitrare (arbitrary rule). Ba dimpotrivă, crește primejdia acesteia, deoarece monopolizarea puterii generează doar instituții formale ca fațadă a dominației nonformale;

---

<sup>32</sup> Гельман В. Я. Постсоветские политические трансформации. Наброски к теории. // ПОЛИС, 2001, №1, с.19.

◆ instabilitatea transformății sociale, ca urmare a incapacității actorilor tranziționali de a se încadra în acțiuni colective coordonate. În legătura cu acest fapt tranzitologii G.O'Donnell și Ph.Schmitter afirmă, că în momentele decisive ale tranziției “majoritatea actorilor obișnuiți, dacă nu chiar toți actorii, sînt dispersați și nesiguri în interesele și idealurile lor, și de aceea incapabili la acțiuni colective de comun acord. Anume din această cauză situațiile tranzițorii, cum n-ar fi ele de confuze și problematic sesizabile, necesită noțiuni politice deosebite”<sup>33</sup>. Astfel de noțiuni și formează, în viziunea lui G.O'Donnell și Ph.Schmitter, modelul de “pact” al elitelor, cînd se omite întregul activism al celor de “jos” și cînd în calitate de actori reali se impun doar elitele care negociază.

O asemenea abordare conține o mare doză de realism dacă ținem cont de procesul transformățional din Rusia de după 1991 sau din Moldova actuală, cînd se practică frecvent “mese rotunde”, cu participarea guvernanților și partidelor politice, guvernanților și sindicatelor, guvernanților și mass-media, cînd se elaborează “contractul social” între stat și societatea civilă. În cazul Moldovei și altor state ex-sovietice aceste măsuri de pact nu au deocamdată naturalețe, sînt dominate de element impus, iar de aici ele nu au o influență benefică asupra reformelor. Or, cel mai semnificativ este faptul că astfel de pact provoacă apatie și indiferență în rîndurile celor de jos, care, bineînțeles, nu trebuie estimate drept insuficientă de cultură politică. Dimpotrivă, cei mulți privesc real acest pact, îl consideră în mod critic factor al cvasi democrației, îl confruntă cu interesele lor de perspectivă și imediate.

Referitor la acest subiect savantul rus B.Kapustin scrie, că cultura politică joasă a maselor ține nu de indiferența lor vis-a-vis de “pactul” elitelor postsovietice, ci de incapacitatea de a se autoorganiza în forțe democratice semnificative, care ar putea fi utilizate în mod eficient de a rezista în fața elitelor. “Pentru cei de jos, spre deosebire de elite, spune B.Kapustin, democrația (inclusiv de pact – V.S.) are sens nu ca izvor de legitimare a dominației, ci ca mijloc de împărțire a puterii, cu cei lipsiți de ea, ca mijloc de limitare a atotputerniciei guvernanților”.<sup>34</sup> Această constatare e destul de rațională, e pe deplin aplicabilă și în cazul Moldovei, deoarece în cadrul transformății general-sociale și partinice de aici “pactul” elitelor nu este încă factor real al

---

<sup>33</sup> O'Donnell G., Schmitter Ph. *Transitions from Authoritarian Rule: Tentative Conclusion about Uncertain Democracies*. - Baltimore, London, 1986, p.4.

<sup>34</sup> Капустин Б.Г. *Конец «транзитологии»? О теоретическом осмыслении первого посткоммунистического десятилетия*. // ПОЛИС, 2001, №4, с.23.

democratizării, ci mai degrabă un mijloc de consolidare a dominației politice, inclusiv în sistemul de partide;

◆ subordonarea transformărilor sociale, inclusiv partinice politicii Standardului Dublu. Aceasta se manifestă peste tot, în toate sferile sociale, la toate nivelurile activității de partid. Standardul Dublu nu are nimic comun cu normele statului de drept, el presupune o atitudine deosebită, un criteriu deosebit față de și pentru cei apropiați de conducerea de stat, de partid, de clan și altă atitudine, alt criteriu de relații vis-a-vis de și pentru ceilalți, inclusiv din opoziție. “Regulile” Standardului Dublu au avut și au mare pondere în condițiile tuturor guvernărilor moldovene, împreună cu cea actuală. Ele duc la mari decalaje între declarații și fapte, între mentalitate și comportament, între însăși factorii în parte a mentalității sau a comportamentului în diferite împrejurări societale, de partid, statale sau interstatale, devenind astfel obstacolul – cheie în promovarea reformelor. Fenomenul Standardului Dublu este pe drept cuvânt cel mai frecvent, în relațiile sociale actuale de tip moldav și poate că devalorizează cel mai mult sensul conceptului de transformare partinică;

◆ disritmicitatea și discontinuitatea transformărilor sociale, ca consecințe a politicii Standardului Dublu. Aceasta înseamnă că reformele de până acum, inclusiv politico – partinice, au cunoscut, de rînd cu unele evoluții regulate, dereglări de ritm, ritmuri frînte, vectori și faze instabile de acumulare a substanței de partid, a construcției structural – partinice. În cele din urmă s-a ajuns la acea situație paradoxală cînd majoritatea partidelor, care se vreau a fi astfel, nu au o structură adecvată, nu corespund criteriilor partinice.

Devierile de ritm transformațional sau materializat în valențe de discontinuitate la toate nivelurile conducerii de stat, de partid etc. În acest sens orice nouă conducere, de până acum, fie agrariană, democratică sau comunistă, a considerat necesar să “repare” erorile predecesorilor, iar o dată cu ele a modificat radical, dacă nu chiar a anulat, sensul unor schimbări care trebuiau finalizate. O asemenea situație caracterizează nu doar incapacitatea actorilor politici de a sesiza necesitatea acumulării valorice de la o etapă la alta a tranziției, ci și nepriceperea lor de a fi receptivi la novația valorică și cu atât mai mult, de a îmbina rațional procesele acumulativ și novator. În acest sens mai frecvent a devenit procesul continuității fenomenelor negative și a discontinuității celor pozitive.

Aceste trăsături tipice ale conceptului de transformare socială în ansamblu se află în raporturi complexe, deterministe și interacționiste. Luat ca totalitate, în ipostaze de eterogenitate și discordanțe tipologice, de imaturitate exponențială și de interes, de instabilitate și dualitate comportamentală (Dublu

Standard), de disritmicitate și discontinuitate valorică, conceptul în cauză este în felul său matricea instabilității conceptului de transformare partinică, oferindu-i acestuia nișe specifice de exprimare. În funcție de dihotomiile nesănătoase ale transformății sociale în sens larg conceptul de transformare partinică de tip moldav deja mai bine de un deceniu este pătruns de discrepanțe de principii, criteriale, ideologice, doctrinale, teleologice, de mijloace. Practic majoritatea reformelor de pînă acum (economice, sociale, politice, etc.), nedefinite ca conținut sau efectuate în baza unui dezacord de interese generale și specifice (deocamdată slab conștientizate de purtători), de interese și valori, de interese și idei nu pot să reprezinte decît suporturi imature, instabile ale fenomenului de partid.

Totodată, starea divergentă actuală a partidismului din Moldova produce o influență activă inversă asupra transformărilor sociale, fie în direcția accelerării sau stopării lor. Crizele structurale și relaționale, doctrinale și ideologice de partid și respectiv, insuficiențele de sens a conceptului de partid, diversele sale conotații proto-partinice, este o expresie sintetică a incoerenței transformărilor sociale în ansamblu. Caracterul instabil și efectele grave a acestora din urmă au fost și continuă să fie determinate nu atît de incompatibilitatea, cît de opunerea artificială a mecanismelor de activitate a partidelor (alianțelor) de guvernămînt și a celor de opoziție, de interdependențele lor paradoxale (de exemplu, relațiile dintre reprezentanții PPCD din ADR și fracția Partidului Comuniștilor din Moldova În Parlamentul Moldovei de Legislatura a XIV) la capitolul dihotomiei apropiere – îndepărtare politică, fapt urmărit cu precădere în perioada crizelor guvernamentale.

#### ***Transformația de partid între dimensiunile genealogică și funcțională***

Elementul transformării partinice, indiferent de condițiile istorico-sociale, de factorul geocronopolitic, apare o dată cu primele profilări ale fenomenului de partid, care istoricește evoluiază succesiv și contradictoriu de la simplu la complex, de la aparent la real, de la sporadic la constant, acumulînd, însușirile necesare de formă și conținut.

Deplasîndu-ne în societatea sovietică un atare element, într-o formă începătoare, îl observăm de la sfîrșitul anilor 80 a secolului trecut, cînd în baza tentativelor de restructurare a sociumului, de descătușare a conștiinței și comportamentului individual și colectiv, strict programate pînă atunci în limitele mașinăriei totalitare, a devenit posibilă apariția unor structuri non-formale, unor mișcări social-politice de masă ca exponente, și promotoare a cauzei democratice. Aceste structuri și mișcări, deși imature ca identitate, ca orientare și

organizare socială, au fost factori primari ai schimbării imaginii social-politice la nivel de societate, de regiune și nu în ultimul rând de partid, care trezeau interesul celor mulți față de restructurare.

Remarcăm, ca începutul schimbării partinice în acea perioadă se manifesta în exclusivitate la nivel de mentalitate, de conștiință teoretică și obișnuită, o parte considerabilă a căroră era în dezacord cu monopolul de putere al PCUS în societate. Mai mult, observăm atitudini și revendicări certe vis-à-vis de anularea constituțională a acestui monopol și respectiv, de legiferarea pluripartidismului.

În Republica Moldova, geneza transformății partinice este destul de complexă și contradictorie, cu un raport deosebit, în comparație cu alte state ex-sovietice, între dimensiunea ei generală și particulară. La această specificitate pot fi raportate:

a) caracterul puternic politizat și ideologizat al primelor formațiuni sociale, concomitent generatoare și purtătoare a transformății (chiar și a celor ecologiste, culturale, pe interese, etc.), tendințele lor evident antisistemice de manifestare, critica înverșunată la adresa politicii retrograde, antidemocratice a Partidului Comunist a Moldovei și a organelor sovietice de stat, centrale și locale;

b) centrarea factorului inițial al transformării partinice asupra problemelor renașterii naționale: a revenirii la tradiții, la grafia latină, a readucerii limbii române la locul său adecvat în societate;

c) opunerea manifestă a regimului comunist din Moldova față de inițiativele de jos privitor la transformarea socială, inclusiv partinică, la anularea monopolului de conducere a Partidului Comunist;

d) confruntarea acută, pe orizontală, între diversele formațiuni – exponente ale renașterii (Frontul Popular din Moldova, Gagauz-Halkî, Vozrojdenie, etc.) cu privire la obiectivele și metodele transformățional-etnice;

e) canalizarea genezei transformății de partid pe albia conflictului ideologic dintre forțele renașterii (FPM și alte formațiuni de dreapta) și forțele antirenașterii (mișcarea Interdvijenie “Unitatea – Edinstvo”), care a împărțit populația țării în două tabere opuse. Acestea din urmă, sub denumirea de interfronturi, erau create, după cum relatează V.Bakatin, de către organele de partid și structurile securității de stat în republicile sovietice care manifestau nesupunere față de centru<sup>35</sup>.

f) suprapunerea începutului transformățional de partid cu criza regionalismului și a identității regional-politice, a cărei factor extrem a devenit

---

<sup>35</sup> Vezi Bakatin V.V. *Избавление от КГБ. – Москва, 1992, p. 49*

separatismul transnistrean, considerat de facto, prin crearea r.m.n., izvor al suprapolitizării identității regionale și al supraregionalizării identității politice;

g) paradoxul identificării majorității formațiunilor noi apărute, lipsite de tradiții, de norme comportamentale, general recunoscute, funcționale doar în afara structurilor de stat și a puterii politice, cu sistemul politic, cu Parlamentul țării, cu fracțiunile acestuia;

h) paradoxul apariției unui partidism, care eventual se vrea adecvat dimensiunilor genealogice necesare, or în fond rămâne a fi o abatere serioasă de la canoanele științei politice, un proteism doctrinar, cu deficit de consistență a intensionalității doctrinei, de raționamente euristice, critice și argumentative, o antecedentă a grupului politic în raport cu grupul social și respectiv, un deficit de suport social, o pondere excesivă a eroilor fondatori;

i) paradoxul cadrelor comuniste de partid, pe cât de adversare față de oricare transformări, îndeosebi partinice, la început, pe atât de reorientate brusc mai apoi să adere la alte partide, să se integreze în ele pentru a domina posturile-cheie ale schimbării și construcției partidiste. Anume aceste cadre au contribuit cel mai mult la hipertrofierea liderilor de partid și la apariția unui pluripartidism la fel de hipertrofiat, determinat în special de proliferările partinice extreme;

j) apariția multor partide în urma stărilor de criză a transformației structurale a partidelor mari, a sciziunii acestora. Această tendință o urmărim pînă în prezent în majoritatea statelor postcomuniste. În Republica Moldova ea a devenit frecventă în cadrul tuturor orientărilor politice. Astfel, majoritatea partidelor de dreapta, apărute la începutul anilor 90 a secolului trecut, sau desprins din rîndurile Frontului Popular din Moldova, la fel cum și majoritatea forțelor de stînga (cu excepția Partidului Comuniștilor din Moldova) își au originea din Interdvijenie “Unitate – Edinstvo”.

Conform datelor înregistrării partidelor din Moldova, dinamica sciziunilor în cadrul general partinic al țării a crescut de la 8 sciziuni în perioada de pînă la 17 septembrie 1991, la 22 sciziuni respectiv, pînă la 30 septembrie 1998<sup>36</sup>;

k) dominarea în ultimii ani a tendinței de fuziune, reorganizare a partidelor. În acest caz unele partide se contopesc, înregistrînd un pas transformațional calitativ nou, legat de instituționalizare în organisme mai puternice, de tendința participării la alegeri, a lărgirii bazei sociale. Astfel, în

---

<sup>36</sup> *Cit după: Мошняга В. Партийно-политическое развитие Молдовы за десять лет независимости: политический анализ. // MOLDOSCOPIE (Probleme de analiză politică). Partea XIX. – Chișinău, 2002, p.30.*



Republica Moldova, în perioada de după 1991 au avut loc 25 fuziuni partinice<sup>37</sup>, în special al unor formațiuni de dreapta și de centru-dreapta. Dintre acestea, 9 fuziuni s-au produs în anii 1999-2002, perioadă în care sciziunile nu au avut pondere. În rezultatul celor mai recente fuziuni astăzi activează Partidul Liberal, Alianța Social-Democrată din Moldova, Partidul Social-Liberal.

Analiza dimensiunii genealogice a partidelor politice din Republica Moldova demonstrează cert caracterul ei inegal pe parcursul anilor 90. În perioada 1989-1998, cu unele mici abateri – anii 1994, 1996 – are loc o erupție, un bum partinic, realizat atât în baza sciziunilor de partide, cât și a apariției lor firești. Către 1998, când s-a luat decizia reînregistrării formațiunilor politice, în republică activau deja 60 partide, față de 3 partide în 1989 sau 6 partide în 1990. Cred că o astfel de evoluție genealogică poate fi calificată drept boală a copilăriei partidismului moldav.

Cea mai înaltă creștere a numărului de partide o urmărim în preajma alegerilor parlamentare, în 1993 au apărut 11 partide și în 1997 respectiv - 12 partide. După reînregistrare (1998), numărul total de partide s-a redus în jumătate, menținându-se pînă în prezent în jurul cifrei de 30. Astfel, perioada creșterii rapide a numărului de partide a expirat.

Un rol deosebit în apariția și evoluția transformației partinice revin izvoarelor acesteia. Astăzi, la aproape 15 ani de practică pluripartinică, acumulată anevoios în Republica Moldova, constatăm diferite surse de compunere și recompunere a vieții de partid autohtone. Ele pot fi împărțite în două grupe: surse istorice și surse actuale.

Cele istorice au fost reconstituite în baza tradiției dezvoltării partinice din Basarabia anilor 20-30 a secolului XX. Acestea au dus nu numai la renașterea ideii despre partidele istorice din acest ținut, ci și la reconstrucția unora din ele. Unii autori numesc partidele apărute în baza criteriului istoric partide reactivitate<sup>38</sup>. Astfel pot fi considerate Partidul Național-Liberal, Partidul Național-Țărănesc, Partidul Național Creștin Democrat, etc. Or, renașterea în spațiul moldav a unor partide istorice nu a căpătat suficientă viabilitate, acestea joacă un rol mai mult decît modest ca structură, ca doctrină, ca influență, ca continuitate istorică în sistemul transformației de partid.

---

<sup>37</sup> *Ibidem*

<sup>38</sup> *Vezi Cujbă V. Geneza partidelor politice în Republica Moldova: general și particular. // Pluripartidismul în Moldova: esența și specificul formării. – Chișinău, 2000, p.49.*

Izvoarele actuale ale pluralismului partinic au o pondere dominantă în apariția și evoluția acestuia. Ele se disting prin dimensiuni atât interne, cât și externe.

La capitolul influențelor externe menționăm în special “împrumuturile” sau mai degrabă, revărsările partinice. Adică fenomenul de partid din societatea moldavă se creează din acte anterioare, deja cunoscute practicilor occidentale. Astfel de revărsări dintr-o zonă cu vechi tradiții de partid, democratic avansată în alta, aflată în tranziție, au generat majoritatea partidelor noi, de orientare democratică, din Moldova, partide cu însușiri puternic contrastante față de aceleași orientări partinice din Occident. Din acestea fac parte Partidul Social-Democrat, Partidul Forțelor Democratice, Partidul Ecologist “Alianța Verde” din Moldova, Partidul Republican din Moldova, etc.

În același timp urmărim revărsări, “împrumuturi” din unele state postsovietice. De exemplu, activitatea inițială, de la sfârșitul anilor 80 a secolului trecut, a Frontului Popular din Moldova se bazează în mare măsură pe experiența Fronturilor Populare din Republicile Baltice.

O influență aparte asupra transformației de partid o au izvoarele interne, centrate asupra câtorva variante genealogice, abordate de M.Duverger, S.Lipset, S.Rokkan și alții<sup>39</sup>. În acest sens sînt oarecum aplicabile la cazul Moldovei teoria instituțională a lui Maurice Duverger (în special la etapa inițială a pluripartidismului) despre “partidele cu origine electorală și parlamentară”, care însoțesc extinderea sufragiului universal și democrația parlamentară; teoria clivajelor (fracturilor) a lui S.Lipset și S.Rokkan: centru / periferie, statul / biserică, interese rurale / interese urbane, patroni / muncitori.

În pofida importanței acestor teorii ele nu acoperă suficient spectrul transformațiilor postcomuniste, sînt limitate, axate istoricește pe practica politică a țărilor Europei occidentale. În particular, tipologia clivajelor, elaborată de S. Rokkan, trebuie îmbogățită cu analiza a noi clivaje, apărute în țările dezvoltate (de exemplu, “creșterea economică și industrială – protejarea naturii și limitarea producției”) și în țările în tranziție (“mentalitatea și comportamentul neocomunist / detotalitarizarea și democratizarea societății” sau “comunist / anticomunist”, “privatizare / naționalizare”, “sistem /

---

<sup>39</sup> *Nota bene, o analiză detaliată a acestor abordări o fac unii autori moldoveni (Мошняга В. Партийно – политическое развитие Молдовы за десять лет независимости: политологический анализ. // Moldoscopie (Probleme de analiză politică). Partea XIX. – Chișinău 2002; Ciurea C., Căpățici R., Andrieș V. Geneza partidelor politice. Un caz particular – Republica Moldova. // MOLDOSCOPIE (Probleme de analiză politică). Partea XV. – Chișinău, 2001*

antisistem”, “regim / antiregim”, etc), care în statele de tipul Moldovei conduc, în fond, la diformități transformatoriale, la apariția de proto-partide, cvasi partide.

Trăsăturile și izvoarele dimensiunii genealogice a transformății partinice din spațiul moldav, au determinat caracterul și efectele dimensiunii ei funcționale. În această privință consemnăm un șir de contradicții ale funcționalității partinice.

În primul rând, pînă la 17 septembrie 1991 formațiunile social-politice din Moldova funcționau în lipsa unei legi despre partide, ceea ce a târăgănat procesul de devenire a lor, a conservat instabilitatea și tensiunea intra- și interrelațiilor de partid, relațiilor partid – stat, partid – societate.

În al doilea rând, în perioada de după 1991 permanent se manifestă contradicția între baza normativă a pluripartidismului și funcționarea reală a acestuia, în special la capitolul numărului de membri necesari pentru înregistrarea partidului; relațiilor dintre partide; participării la scrutinele electorale, etc. Aici, trebuie menționate și unele schimbări extreme în cadrul normativ. De exemplu, evoluția numărului de membri stabilit pentru înregistrarea partidului de la 300 în Legea “Despre partide și alte organizații social – politice” din 17 septembrie 1991 la 5000 în Legea modificată despre partide din 4 mai 2000. Acest rând al extremelor poate fi completat și de noua propunere a deputaților creștini – democrați de a majora de la 5 la 15 mii numărul minim de membri.

În al treilea rând, funcționarea partidelor politice din Moldova are loc prin frecvente disfuncții, crize structurale, fracționări, sciziuni, reorganizări care erodează procesul transformății partinice, îl denaturează, îi atribuie caracter amalgam, lipsit de claritate, cu împletiri de element partidist genealogic, funcțional, disfuncțional, evolutiv, involutiv, etc. Aceste combinații ciudate de substanță funcțională fac partidismul moldav să fie însoțit de efecte perverse.

În al patrulea rând, majoritatea partidelor politice funcționează prin devieri de la principiile doctrinare, de la platforme și declarații. În acest sens urmărim o incoerență a dihotomiei stînga / dreapta, care nu mai acoperă ca altă dată, (chiar în țările dezvoltate) cîmpul politico-partinic. A devenit deja frecventă situația cînd cei de dreapta fac politică de stînga și viceversa.

În al cincilea rând, fenomenul transformății partinice depinde în mare parte de capacitățile funcționale ale partidului de guvernămînt. În acest context Partidul Comuniștilor din Moldova este o forță bine integrată în societate, în general, și în sistemul de partide, în particular. El, spre deosebire de partidele succesoare din țările Europei Centrale și de Est, carte deja

împărtășesc doctrina și valorile social – democrației, este fidel tradiției marxiste (cu unele tendințe evazive de a recunoaște și a îmbrățișa ideea social – democrată), fapt ce-i aduce susținerea substanțială a majorității electoratului, care își leagă speranța la o viață mai bună de partidul comunist. Acesta, deținând pîrghiile guvernării, își consolidează resursele sociale, economice, informaționale, etc, devenind astfel mai funcțional decît oricare alt partid. Or, atitudinea lui neadecvată față de opoziție, dezacordul frecvent între declarații și faptă vis-a-vis de democratizarea societății, inclusiv cea partinică, va conduce în extremis, la criza funcționalității acestui partid.

### **PUTEREA POLITICĂ ȘI ORDINEA SOCIALĂ: MANIFESTĂRI ȘI INTERDEPENDENȚE (CAZUL REPUBLICII MOLDOVA)**

*Diana BENCHECI  
Republica Moldova, Chișinău  
Universitatea de Stat din Moldova  
Facultatea Relații Internaționale,  
Științe Politice și Administrative  
Catedra Politologie  
Lector, MA*

*This article is about interaction between social order and political power in society of transition, especially in Republic of Moldova.*

Mai bine de un deceniu Republica Moldova se află-n perioada de tranziție. Vechile instituții sunt ruinate, valorile zdruncinate, iar noile valori încă nu sunt înrădăcinate, fiind considerate temporare și trecătoare, conștiința socială a maselor e mobilă și controversată. În aceste condiții, problema menținerii stabilității în societate prin instaurarea ordinii sociale e esențială.

În memoria populației Republicii Moldova e proaspătă amintirea “ordinii sovietice”<sup>40</sup>, asigurată prin frica oamenilor de putere, o ideologie unică, supunerea instanțelor judecătorești organelor centrale în stat, sărăcia sordidă, imperfecțiunea legislației ce priveau cetățenii de libera activitate economică și politică, represiile ca formă a constrîngerii. Dup[ colapsul regimului totalita-

---

<sup>40</sup> Лапкин В. Русский порядок. // Полис, №3, 1997, с.81

rist ordinea socială a fricii și falsității urmează să fie înlocuită de o alta, născută sub auspiciile comune ale naturii și rațiunii.<sup>41</sup>

Calea instituirii ordinii sociale democratice este anevoioasă. În procesul stabilirii ordinii sociale democratice, specifice Republicii Moldova, trebuie să ținem cont că deși principiile democrației sunt conforme modelelor occidentale, ele-s adaptate pe un areal posttotalitar, unde procesul de tranziție e în plină desfășurare. Tranziția în Republica Moldova are un caracter dublu. Inițial în Republica Moldova s-a desfășurat o tranziție revoluționară, în urma destrămării URSS și apariția unor noi state fragile cu o orientare democratică. Tranziția reformistă<sup>42</sup>, ca urmare a celei revoluționare, de trecere de la totalitarismul comunist la democrația de tip occidental, de la economia centralizată la economia de piață, se datorează presiunilor latente din partea maselor și a opoziției constructiviste a anilor 90.

S-a trecut de la ordinea planificată, bazată pe relații de tip ierarhic caracterizate de comandă sau ordin, la o ordine mixtă spontano-planificată, ce constituie rezultatul dublu mediat al respectării constante al anumitor reguli de conduită, precum și al adaptării acestora la circumstanțele particulare în care indivizii se pot găsi.<sup>43</sup>

Ordinea socială<sup>44</sup> vizează esența sistemului social-politic al unei anumite societăți, caracterul puterii ei politice, postulând necesitatea ca indivizii să se supună cerințelor de ordine ale sistemului.

De altfel suntem martori, atunci când în pragul alegerilor electorale, ca simbol al unui viitor mai bun, toate partidele promit poporului stabilirea, în caz de învingere, a ordinii și stabilității în țară. Dar ce concret ei subînțeleg prin ordine și care sunt căile de realizare a ei, rămân neclare.

Ordinea socială nu poate fi strict planificată, deoarece în societate persistă devianțe, probleme sociale, perturbări. Ea e caracterizată în totalitatea ei de normele existente, de trăsăturile cele mai generale existente-n societate, de conflictele prezente.

---

<sup>41</sup> Gellner E. *Condițiile libertății*. – București, 1997, p.44

<sup>42</sup> Шмитер Ф *Процесс демократического транзита и консолидации демократии*. // *Полит*, 1999, №3, с.32

<sup>43</sup> Runcan M. *Dicționar al vieții politice și sociale*. – București, 1999

<sup>44</sup> a se vedea: Rădulescu S.M. *Teorii sociologice în domeniul devianței și al problemelor sociale*. – București, 1994, p.32. *Ordinea socială e definită ca ansamblul normelor, regulilor și obligațiilor membrilor unei societăți, care ghidează raporturile lor de coordonare, subordonare și colaborare, asigurând în acest fel, funcționalitatea societății.*

Pentru a fi în măsură să judecăm efectele manifestării și interdependenței puterii politice și ordinii sociale e necesar să reconstituim elementele definitorii ale realităților din perioada de tranziție în Republica Moldova:

- s-a stabilit o comunitate politică fragmentată, datorate schimbărilor sociale rapide și mobilizării a noilor grupe în politică, asociate cu dezvoltarea lentă a instituțiilor politice.

- frământările sociale ce au culminat cu greve,
- adaptarea vieții economice la noile structuri agrare și industriale,
- implementarea reformelor social-economice,
- implementarea principiului păcii sociale prin justiție socială.

Republica Moldova se confruntă cu un șir de probleme în calea instituirii ordinii sociale democratice:

1. Atât societatea, cât și puterea este anemică, specific perioadei de tranziție, caracterizate prin mentalitate ideologizată, absența interesului față de politică, ignoranța drepturilor, poziții civice nedezvoltate, cauzate de un nivel scăzut al culturii politice și civice.

Anomia puterii o regăsim în absența separării distincte a puterilor în stat, influența intereselor politice de conjunctură asupra factorului legislativ; incapacitatea traducerii în viață a unor legi, deoarece ele nu corespund realităților obiective social-politice și economice.

2. Valorile democratice sunt cu greu asimilate de către populația marginalizată, principala cauză fiind sărăcia atotcuprinzătoare. De aceea procesul de socializare, de orientare a acțiunilor indivizilor prin intermediul valorilor este un mijloc mult mai eficient de asigurare a ordinii sociale, decât utilizarea mijloacelor coercitive. De exemplu, libertatea n-a devenit o valoare primordială pentru populația țării. Oamenii preferă să-o sacrifice contra altor valori, așa ca bunăstarea economică, securitatea și liniștea publică. Rolul principal în asigurarea acestor valori revenind puterii de guvernământ. Atunci când majoritatea populației trăiesc cu grija zilei de mâine, ei nu-și mai bat capul cu transformările importante ale societății, fiind preocupați pur și simplu de lucruri minore, dar absolut esențiale pentru situația lor. În această situație nu putem vorbi despre libertatea politică ca valoare primă a societății și nici să pretindem o participare politică activă din partea cetățenilor. O altă cauză importantă a joasei participări politice este migrația populației (conform ultimelor date statistice aproximativ un milion din numărul populației Republicii Moldova se află peste hotarele țării). Sărăcia sordidă subminează puterea de

orice natură ar fi ea, cauzînd mereu instabilități și făcînd democrația aproape imposibilă.<sup>45</sup>

De ce? Pentru că în această situație populația devine obiect de manipulare a opoziției și a forțelor destabilizatoare din țară. Ambiția de putere a acestora, încercarea de a-și atinge scopul, folosindu-se de puterea mulțimii, de efectele prezumtive care-i sunt atribuite, de vibrarea la unison cu speranțele maselor, ne relatează faptul că luați împreună într-o mulțime, în timpul unei adunări politice, mulțimea-i gata să comită cele mai mari nebunii, să ia o decizie colectivă proastă care, după cum s-a exprimat filosoful italian Gramsci, corespunde instinctelor cele mai bestiale.<sup>46</sup> În aceste condiții mulțimea devine mijloc de realizare a scopurilor de sorginte destabilizatoare a puterii.

3. Prezența latentă a crizelor sociale și economice ce duc la apariția devianțelor: corupția, criminalitatea, consumul de droguri, prostituție. Această dereglare masivă antrenează dezintegrarea sistemelor sociale. Se vorbește de "ieșirea din criză" cînd indicatorii – reper a-i funcționării sociale par să afișeze o stabilizare sau o nouă regularitate.<sup>47</sup>

În Republica Moldova aceste ieșiri din criză sunt latente și susceptibile, cele mai persistente fiind crizele de neadaptare la noile realități social-politice, crizele de asimilare a valorilor democratice, criza economică profundă. În aceste condiții, mijlocul principal de asigurare de către putere a ordinii sociale sunt reformele, transformarea democratică treptată a societății.

O reformă trebuie să cuprindă cu necesitate trei elemente:

- o realitate care trebuie reformată ca punct de plecare;
- o stare nouă care trebuie realizată ca țintă și de ajuns;
- mijloacele potrivite pentru această realizare.

Totodată problemele sociale existente pot fi soluționate prin schimbarea comportamentului indivizilor prin intermediul adaptării politicii puterii de guvernămînt la elaborarea: practicilor de asistență socială, securității sociale și asigurării sociale, a acțiunilor întreprinse de factorii de control social.

În acest context suntem de acord cu istoricul Paul Kennedy, care observă că cea mai mare parte a națiunilor sărace au nevoie nu numai de libertatea oferită de economia de piață, cît în special de enorme investiții în cîmp social.<sup>48</sup>

---

<sup>45</sup> Huntington S.P. *Ordinea politică*. – București, 1999, p.38

<sup>46</sup> Moscovici S. *Psihologia socială sau mașina de fabricat zei*. – Iași, 1998, p.72

<sup>47</sup> Barus-Michel J. *Crize: abordare psihosocială clinică*. – Iași, 1998, p.12

<sup>48</sup> Florian R. *Controversele secolului 20*. – București, 1999, p.200

Ordinea socială e emanația puterii, dar și a consensului social. Aspectul cel mai important al ordinii sociale e reprezentat de conservarea puterii care-și impune autoritatea și-și promovează interesele prin intermediul instituțiilor de control social.

Pentru a amplifica o ordine socială de sorginte democratică, puterea politică ar trebui să contribuie la realizarea unui șir de clauze:

- elaborarea procedeelelor eficace, rezonabile pentru aplanarea și reglarea conflictelor politice,
- un grad înalt de participare populară în problemele publice, paralel cu creșterea culturii civice și politice,
- puterea să se bazeze pe loialitatea cetățenilor,
- capacitatea de coagulare socială trebuie să se extindă și să se îmbunătățească în aceeași proporție cu care crește egalitatea participării politice,
- creșterea schimbărilor economice și sociale profunde – progresul învățământului și educației, industrializarea, extinderea accesului la mass-media – ce duc la mărirea conștiinței politice, multiplică cerințele politice, largesc participarea politică.

Pentru statele în tranziție, problema menținerii ordinii sociale a devenit de o însemnătate deosebită, mai ales în condițiile în care promovarea democrației, a pluralismului opiniilor, duc la o diversitate a comportamentelor sociale. În aceste condiții, afirmarea statului de drept, simultan cu revigorarea societății civile și a unei puteri politice democratice, dă o nouă dimensiune și o funcționalitate benefică ordinii și spațiului democratic ordonat.

## **RENAȘTEREA SIMBOLURILOR NAȚIONAL-STATALE ALE REPUBLICII MOLDOVA**

*Cezar MÎNĂSCURTĂ  
Republica Moldova, Chișinău,  
Universitatea de Stat din Moldova,  
Facultatea Relații Internaționale,  
Științe Politice și Administrative,  
Catedra Politologie  
lector*

*In the article „Revival of national and state symbols of the Republic of Moldova” it is argued scientifically that the refusal of the old symbols of Soviet Social Republic of Moldova that didn't represent the continuity of*



*historic development of Moldovans and the return to those symbols that were characteristic of them over the centuries and that have symbolized the connection between people's past and present.*

Evenimentele din ultimul deceniu al secolului XX, inițiate și influențate ulterior de procesul de restructurare din URSS în spațiul blocului socialist al Europei de Est, au contribuit esențial la afirmarea noilor state independente, fostelor republici unionale. Pășirea acestor state pe făgașul democratizării a condiționat desprinderea lor de sistemul politic totalitar și purcederea la constituirea sistemelor politice proprii. În acest punct de răscruce, o bună parte din fostele republici unionale s-au refugiat în propriile istorii, încercând se readucă la viață modelele statelor existente înainte de ocupația sovietică și inițiind o nouă etapă în evoluția statalității lor.

Renașterea statului moldovenesc este o continuare a procesului complex, adeseori tragic și nu întotdeauna continuu de edificare a statalității moldovenești. Această renaștere a atins toate subsistemele societății, inclusiv și cel politic, o parte indisolubilă a căruia este și simbolistica, adică simbolurile existente și utilizate în viața politică, acel ansamblu de mijloace plastice, ce redau vieții politice, acțiunii politice un sens și un colorit, fie evident, fie camuflat.<sup>49</sup>

După „Declarația de Suveranitate” din 1990 și „Declarația de Independență” din 1991 următorii pași ai tînărului stat Republica Moldova au fost adoptarea unei noi legislații referitoare la Drapelul, Stema și Imnul de Stat, cît și refuzul de la vechea simbolistică a RSSM, care nu prezenta o continuitate a memoriei etnico-istorice și a idențității naționale.

Refugiul în istorie a fost totalmente justificat deoarece investigațiile speciale vizând dezvoltarea etnosocială și etnoculturală a popoarelor din Europa Centrală și parțial de Sud-Est au demonstrat că geneza și constituirea simbolurilor naționale reprezintă un proces istoric îndelungat, continuu cu multe nivele în care se iau în considerație trei parametri importanți: 1) timpul; 2) spațiul; 3) criteriul uman (etniile și comunicările interetnice), și care a decurs în paralel cu constituirea și evoluția conștiinței și autoconștiinței naționale. Acest proces poate fi divizat în două mari etape istorice, barieră fiind jumătatea sec.XVIII: 1) etapă prenațională; 2) etapă națională (considerîndu-se

---

<sup>49</sup> Миссюров Д. Политика и символы. - Москва, 1999, с.7

că apariția națiunilor la majoritatea popoarelor din acest spațiu începe în a doua jumătate a sec.XVIII și finalizează în anii 70 ai sec.XIX).<sup>50</sup>

Apariția germenilor autoconștiinței naționale a avut loc la nivel etnopsihologic cotidian și este corelat cu unul dintre mecanismele de bază ale dezvoltării conștiinței umane în general – constituirea și înrădăcinarea în psihicul reprezentațiilor unui sau altui grup social, comunități sociale a antitezei „noi” și „ei”, cu alte cuvinte, a conștientizării „ego” – ului propriului grup „noi” prin comparație cu alt grup – „ei”. Temelia acestei antiteze de obicei este alcătuită din unul sau mai multe semne și indicii distinctive exterioare, caracteristice pentru „noi” spre deosebire de „ei”, or, viceversa pentru „ei” spre deosebire de „noi”. În acest sens, în calitate de trăsături distinctive puteau servi exteriorul membrilor comunităților și grupurilor sociale, unele aspecte ale dezvoltării socio-culturale (altă limbă, altă obiceiuri și tradiții, etc.), socio-economice (alt mod de producție și alt mod de trai – nomad sau sedentar), religioase (alt idoli, zei, totemuri), politice (mecanisme diferite de a conduce și a transmite puterea), ideologice (alte sisteme de valori) etc. Fixarea acestor trăsături distinctive de obicei era însoțită cu procesul de acordare lor a unor calități negative („ei” întodeuna „răi”, deoarece se deosebesc de „noi”, fără îndoială „buni”) și deci exteriorul, zeei, tradițiile, obiceiurile, simbolurile „lor” sunt „incorecte” față de cele „corecte” – ale „noastre”.

Prin acțiunea acestei antiteze indivizii conștientizau apartenența lor la neam, clan, trib, identificându-se cu acele trăsături distinctive, desigur „pozitive”, caracteristice ei, iar contrapunerea cu alte comunități favoriza fixarea diferențelor, conștientizarea și crearea diferitor modalități de consolidare a comunității etnice, de dobândire a identității.

Cercetarea identității este inerentă condiției umane: în scopul cunoașterii integrale a unui individ se impune familiarizarea cu neamul, tribul, poporul și națiunea lui. Istoria colectivă și credințele grupurilor sociale dau informații asupra personalităților și membrilor lor și le definesc identitatea.

Identitatea socială nu dobândește semnificație decât în raport cu diferențele față de alte grupuri. Dacă indivizii au nevoie să se compare cu ceilalți pentru a se evalua, atunci apartenența lor la un grup joacă un rol extrem de important în această evaluare.

Aproape în toate cazurile, când se revendică identitatea unui grup etnic se pornește din plan cultural. Este o afirmație plauzibilă, dacă avem în vedere

---

<sup>50</sup> Мыльников А. О формировании национальной символики. // Расы и народы. Выпуск XXI. – Москва, 1991, с.6

că atunci, când organizările sociale globale se pulverizează, grupurile componente „se reînfrățesc în subculturile lor particulare, pentru care au aderență, în care atributul identității culturale (limbă, religie, tradiții etc.) nu mai seamănă cu cel al identității politice”.<sup>51</sup>

Recursul la cultură pentru afirmarea identității este inevitabil datorită faptului că grupurile etnice devin „vizibile”, în primul rând, prin „**tiparul cultural**” al vieții de grup, ce desemnează, în concepția lui A.Schutz, „toate acele valorizări particulare, instituții, sisteme de orientare și direcție (precum obiceiurile, regulile, legile, obișnuințele, tradițiile populare, simbolurile, eticheta etc.) care... caracterizează orice grup social în orice moment al istoriei sale”.<sup>52</sup>

Ţativii oricărui grup etnic acceptă niște „**scheme standartizate**” găta elaborate cu privire la un tipar cultural transmis ancestral și pe cale administrativă (de autorități), ca un ghid nechestionabil, valabil pentru evaluarea și rezolvarea tuturor situațiilor și problemelor, cu care se confruntă grupul. În acest sens, capătă forme de tipar cultural, numai acele **cunoștințe** care se referă la viața în și de grup și care au fost transmise de la o generație la alta, fiind ridicate (prin esențializări, selecție, simplificări etc.) la rang de scheme standartizate și, deci, de ghiduri ale acțiunii, care sunt capabile să provoace aderare, mobilizare atît pe orizontală (la toți membrii actuali ai grupului), cît și pe verticală (de la o generație la alta).<sup>53</sup>

În cîmpul de cunoaștere și aprofundare a identităților grupurilor etnice și a națiunilor, pe lîngă multe alte componente ale tiparului cultural, cum ar fi limba, tradițiile, obiceiurile se relevă rolul important al simbolurilor ca fenomen social și cultural deoarece, după cum afirmă C.G.Iung „din cele două tipuri de simboluri: „naturale” și „culturale”, ultimele sunt cele mai importante componente ale construcțiilor mentale, elaborate de omenire pentru exprimarea unor „veșnice” adevăruri spirituale sau istorice”.<sup>54</sup>

Simbolul de la origini presupune o „sacralitate” a nucleului inițial, o stabilitate internă, ceea ce îi și determină caracterul lui „veșnic” și îl transformă în purtătorul memoriei culturale din generație în generație, în care se intersectează atît straturi seculare, cît și trăsături ale epocii contemporane. În acest context I.Lotman preciza: „în simbol întotdeauna există ceva arhaic. Orice

<sup>51</sup> *Investigarea națiunilor. Aspecte teoretice și metodologice.* - București, 1998, p.72

<sup>52</sup> Bădescu I., Dungaciu D., Baltasin R. *Istoria sociologiei. Teorii contemporane.* – București, 1996, p.105-106

<sup>53</sup> Bădescu I., Dungaciu D., Baltasin R. *Op.cit.*, p.106

<sup>54</sup> Юнг К.Г. *Подход к бессознательному.* // Юнг К.Г. *Архетип и символ.* – Москва, 1991, с.85

cultură are nevoie de anumite elemente, ce ar îndeplini funcții arhaice. Simbolul niciodată nu a aparținut unei anumite perioade a culturii, deoarece el străpunge cultura pe verticală: venind din trecut, traversează prezentul, urmând spre viitor. Memoria lui este totdeauna mai veche decât memoria textului nesimbolic ce-l înconjoară”.<sup>55</sup>

Apariția pe harta politică a Europei a unui nou stat – Republica Moldova – sa marcat și prin instituirea unor noi simboluri de stat: Drapelul, Stema și Imnul, care erau chemate sa-l individualizeze, să-l reprezintă și să-l deosebească, cât și să restabilească memoria etnico-istorică, revorcând adevărul istoric. La sfârșitul anilor '80, începutul anilor '90 au fost formate trei grupuri de savanți și experți în domeniu, reprezentând Institutul de Istorie al Academiei de Științe, Asociația Istoricilor din Moldova și Institutul de Istorie al Partidului Comunist din Moldova, cercetările cărora au demonstrat că, apariția simbolurilor de stat (naționale) îndeosebi a Drapelului de Stat și a Stemei de Stat este legată de formarea statului Moldovenesc independent de la mijlocul secolului XIV.

Simbolurile memoriale ale Moldovei s-au plasat în contextul etnocultural treptat, din generație în generație, fie sub formă populară (folclorică, care este cea mai arhaică) cum ar fi **Dragoș**, legendarul voevod, întemeietorul Țării Moldovei; fie ca nume-simbol – **Ștefan cel Mare și Sfint** – simbol al gloriei Moldovei; ca însemne instituționale – **capul de bour** ca herb al Țării Moldovei (cât și steaguri și alte embleme etnopolitice) sau simboluri tiponimice – **Codrul Cosminului, Putna** (simbolurile gloriei militare și alte nemuririi lui Ștefan cel Mare). Cât privește cromatica tradițională a steagurilor, blazoanelor și a altor însemne heraldice, ea a întruchipat cele trei culori – roșu, galben, albastru, izvorâte din istoria milenară a poporului. Diferite surse istorice relatează că în secolele XV-XIX erau cunoscute peste 20 de drapele cu cromatică roșie sau vișinie, albastră – azurie, galbenă sau albă.

Constituția Republicii Moldova din 29 iulie 1994 a preluat reglementările și noțiunile preexistente referitoare la simbolurile naționale, adăugând și unele elemente noi (stabilirea imnului prin lege organică).<sup>56</sup> Faptul că articolul 12, din Constituție se întitulează SIMBOLURILE STATULUI, articolul fiind inclus în Titlul I. **Principii Generale** nu este deloc întâmplător, simbolurile de stat fiind puse în același rând cu principiile generale ale statului, ale societății

---

<sup>55</sup> Лотман Ю.М. Символ в системе культуры. // Труды по знаковым системам. Т.21 – Тарту, 1987, с.11

<sup>56</sup> Constituția Republicii Moldova. - Chișinău, 2002. p.6

și ale comunității umane pentru a fi relevate semnificația și importanța lor deosebită.

Conform art. 12 alin.(5), DRAPELUL, STEMA ȘI IMNUL SÎNT SIMBOLURILE DE STAT ALE REPUBLICII MOLDOVA ȘI SÎNT OCROTITE DE LEGE, ceea ce presupune abordarea problemei în două aspecte: 1) Reglementarea legislativă a modului de fabricare, a formei, conținutului, statutului și modului de folosire a simbolurilor de stat; 2) Instituirea răspunderii pentru acțiunile ilicite îndreptate împotriva simbolurilor de stat, în acest sens fiind semnificative prevederile **Codului cu privire la contravențiile administrative**, care, în art.174<sup>2</sup>, stabilește sancționarea încălcării intenționate a modului de folosire a simbolurilor de stat, cât și a **Codului penal**, care în art. 203<sup>2</sup>, 203<sup>3</sup>, sancționează profanarea simbolurilor naționale și încălcarea premeditată a modului de folosire a simbolurilor național-statale de către persoane cu funcții de răspundere.

Din cele menționate, se poate observa că statul, conștient de importanța simbolurilor național-statale, a prevăzut mijloace efective de apărare a acestora și a instituit răspunderii pentru orice atentat împotriva lor.

S-ar putea afirma că actualele simboluri de stat ale Republicii Moldova sunt expresia ființei sale naționale și sunt apreciate ca forme superioare de exprimare a adevărului și a sentimentelor poporului, care reflectă prin limbaj plastic și imagini codificate înlănțuirea istorică dintre trecut și prezent, exprimând aspirațiile poporului.

## VOTUL AFECTIV ÎN SPAȚIUL ELECTORAL AL REPUBLICII MOLDOVA

*Ruslan TANASĂ*  
*Republica Moldova, Chișinău*  
*Universitatea de Stat din Moldova,*  
*Facultatea Relații Internaționale,*  
*Științe Politice și Administrative,*  
*Catedra Politologie*  
*Magistru, lector*

*In this article is developed the theoretical approach of the phenomena of Affective Electoral Chouse based on realities of Republic of Moldova. The author paid gate attention to the role of affective mechanisms in electoral*

*process. There are argued characteristics of affective components of attitude in electoral behavior.*

Teoria „votului rațional” a cunoscut în ultimele două decenii o dezvoltare spectaculoasă. Majoritatea cercetărilor din domeniul comportamentului electoratului din ultimul timp se realizează în baza metodologiei și a principiilor teoriei respective. Totuși mulți cercetători intuiesc existența sau/și încercă să reliefeze aspectele iraționale ale comportamentului electoral. Astfel, A.Bulai consideră că „raportarea la realitate este însă arareori rațională sau raționalizantă atunci când este vorba de definirea situației electorale”.<sup>57</sup>

A.V.Novokrescenov, după ce face o amplă analiză a determinantelor comportamentului electoratului rusesc scie că „este greu de a explica la nivel rațional funcționarea acestor mecanisme (de luare a deciziei de vot și impactul caracteristicilor socio-demografice asupra votului – R.T.). Aceea cu ce ne ciocnim în procesul electoral nu poate fi explicat utilizând terminologia din arsenalul mecanicii. Aceasta, mai degrabă, este ceea ce psihologii numesc inconștientul colectiv”.<sup>58</sup> V.I.Zubcov și A.V.Fedeakin conexează comportamentul afectiv al alegătorilor cu votarea protestatară, cu simpatiile și antipatiile față de liderii politici și în general cu orientarea către lider.<sup>59</sup>

Cercetătorul rus E.B.Schestopal depistează în urma investigațiilor empirice distincții esențiale între componenta rațională și cea irațională a votului. El insistă asupra existenței a trei nivele a caracteristicilor inconștiente: 1) legate de caracteristicile individuale ale personalității; 2) legate de stereotipurile implementate de mass-media; 3) echivalente cu „arhetipurile inconștientului colectiv” (în conformitate cu C.G.Jung).<sup>60</sup>

G.G.Dilighenski afirmă că în nici un caz nu putem vorbi de prezența în Federația Rusă a electoratului rațional. El scrie că „piața electorală rusească este mai degrabă o piață a biletelor de loterie, „cumpărătorii” (alegătorii –

---

<sup>57</sup> Bulai A. *Mecanisme electorale ale societății moldovenești / Paideia*. – București, 1999, p.36.

<sup>58</sup> Новокрецинов А.В. «Невидимая рука» избирательного процесса // *Социологические исследования*, 2002, nr.8, p.34.

<sup>59</sup> Зубков В.И., Федякин А.В. Чем рискует российский избиратель? // *Социологические исследования*, 2000, nr.8, p.45.

<sup>60</sup> Шестопал Е.Б. Оценка гражданами личности лидера // *Политические исследования*, 1997, nr.6, p 62.

R.T.), de regulă, știu la sigur că majoritatea vânzătorilor acestor bilete sunt escroci.”<sup>61</sup>

Astfel, posibil nu mai puțin important și răspândit este comportamentul în care locul principal pe departe nu îl ocupă structurile raționale. Aspectele emotive și inconștiente la fel pot juca un rol important, dacă nu hotărâtor, în cristalizarea deciziei de vot. Desigur, exigențele unei democrații ar presupune existența unui alegător rațional, însă realitatea poate fi de altă natură, mai ales în societățile aflate în transformare.

Atitudinea, ca bază psihologică a comportamentului include două componente principale: cognițiile și emoțiile. Când persoana operează preponderent cu prima categorie există un comportament rațional, când se activează comportamentul emotiv și când el domină primul în sensul influenței comportamentului avem de a face cu un comportament emotiv.

Dacă în comportamentul rațional afectivitatea se caracterizează printr-o poziție și influența minimă asupra comportamentului și se manifestă doar prin intermediul emoțiilor instinctuale, atunci modelul afectiv se caracterizează prin dominația componentului afectiv față de cel cognitiv și prin evoluția de la emoții și afecte spre sentimente, pasiuni, dispoziții.

În literatura psihologică există multiple abordări și definiții a emoției și fenomenelor conexe ei. Noi în studiul nostru vom utiliza noțiunea de emoție în sensul de “reacție globală intensă și de scurtă durată la o situație”.<sup>62</sup>

Cercetătorul P.M. Iacobson menționează că “emoțiile omului apar ca un răspuns respectiv la acele influențe ale mediului înconjurător care îl vizează în mod nemijlocit.”<sup>63</sup> În așa mod, cetățeanul va fi puțin afectat de momente ale politicii care sunt abstracte pentru el și nu fac parte sau nu se răsfrâng asupra mediului său imediat. Însă există și excepții. Personale cu o orientare valorică bine pronunțată și pentru care dragostea pentru Patrie, imnul, cinstea etc. nu sunt simple cuvinte poate reacționa și la unele acțiuni ce nu-i vizează direct existența.

În această ordine de idei, psihologii întrevăd o puternică relație între necesități, interese și emoții, însă în aspect electoral comportamentul afectiv nu include această relație. În general, comportamentul electoral emotiv diferă de comportamentul afectiv în accepțiunea psihologilor. Comportamentul electo-

---

<sup>61</sup> Дилигенский Г.Г. О политическом рынке и рациональном выборе в российских условиях // Политические исследования, 2000, nr.2, p.105.

<sup>62</sup> Dicționar de psihologie./ Editura Babel. – București, 1997, p.262.

<sup>63</sup> Якобсон П.М. Психология чувств. / Наука. - Москва, 1958, p.18.

ral emotiv nu presupune atât emoții, cât determinarea sa exclusiv de sentimente, pasiuni sau dispoziții.

Numim afectiv acel comportament electoral în care politica este “judecată” exclusiv sau preponderent în termeni emotivi, când persoanele nu pot sau nu încearcă să analizeze, să se conducă de interese, valori etc. Trăirile psihice iau locul proceselor de analiză, comparare, contrapunere, criticism etc. Situația electorală este percepută exclusiv prin intermediul structurilor afective în conformitate cu axa satisfacție – insatisfacție.

Prin aceasta nu se exclude faptul că la originea fiecărei emoții se află necesități, nevoi, interese și valori, cât și anumite stereotipuri, idealuri, concepte etc., constituind structurile la care sunt raportate stimulii proveniți din mediu (localizarea lor ulterioară poate fi atât exterioară, cât și interioară), însă ele ocupă o poziție de subordonare față de trăirile emotive.

Nu este corect de a absolutiza această schemă, ea poate avea numeroase poziții intermediare plasate între evaluarea mediului exclusiv în termeni afectiv și afectivitatea ca fon al comportamentului pragmatico-rațional.

În acest mod, afectivitatea poate juca diferite roluri în cadrul structurii motivaționale a comportamentului. Ea poate fi unică.<sup>64</sup> La fel, ea poate co-exista cu anumite structuri raționale, manifestându-se în paralel sau alternativ-“algoritmice”<sup>65</sup>. Din perspectiva capacităților indivizilor afectele pot reprezenta și o posibilitate de a “scurta calea” sau ca o modalitate economă de realizare a alegerii. În cazul comportamentului electoral preponderent afectiv, acesta presupune iminent faptul că alegătorul percepe doar frânturi din mesajul electoral.

Pe lângă caracterul natural, specific speciei umane a trăirilor emotive, existența comportamentului afectiv este condiționată și de necesitatea psihologică a individului de a trăi anumite stări emoționale (“foamea emoțională”). În acest sens, politicul este unul din domeniile preferențiale asupra căruia se îndreaptă cetățeanul în cautarea satisfacerii acestei necesități, căci politica, mai ales în situația actuală de criză social-economică, poate oferi suficienți stimuli pentru provocarea stărilor emoționale și este, din mai multe considerente, mai accesibilă decât alte domenii. Cu toate că în general oamenii tind spre stări afective cu un caracter pozitiv, în situația catastrofală actuală această necesitate se poate manifesta și în direcția celor negative, ca o “supapă de

---

<sup>64</sup> *Vezi: Изард К.Е. Эмоции человека. / Наука. - Москва, 1980, p.54.*

<sup>65</sup> *Андрюанов М.С. Эмоциональная составляющая политической культуры. // Политические исследования, 1997, nr.2.*



siguranță” a psihicului în confruntarea permanentă cu problemele și greutățile cotidiene.

În Republica Moldova existența acestui comportament la alegători este facilitat și de existența pronunțată a clivajului cultural – etnic. “Mult mai important (ca interesele raționale – R.T.) pentru perpetuarea “Eu-lui național”, menționează I.Kudreavțev, sunt trăirile stărilor emotive în comun a comunității și într-o măsură și mai mare – a stărilor, ce presupun acțiuni politice și acțiuni politice reale (act emoțional colectiv)”.<sup>66</sup> Din acest punct de vedere, orice comportament care izvorăște din conștiința națională poate fi calificat ca afectiv, dar avînd tangențe, de la caz la caz, și cu inconștientul colectiv.

Comportamentul afectiv este determinat, pe de o parte, de oferta electorală manifestă sau chiar doar de discursul electoral, pe de altă parte, de trecutul mai mult sau mai puțin îndepărtat al concurenților electorali (capitalul politic, imaginea, stereotipurile etc.). În cadrul acțiunii ofertei electorale asupra alegătorului deosebim trei modalități (identice cu structura activității în cadrul campaniei electorale) de activare a afectivității: 1) propaganda ce are ca obiect cultivarea emoțiilor pozitive față de concurent; 2) antipropagandă – ce dorește să creeze stări afective negative față de concurenții electorali și 3) apărarea propriilor poziții – care are ca scop restabilirea echilibrului emoțional al alegătorului.

În cadru promovării produsului electoral, în primul rînd, tonul discursului, cuvintele cu o puternică încărcătură emotivă, a metaforelor, dar și construcția semantică a frazelor, cît și anumite constatări neutre, pur “raționale” la prima vedere ar putea provoca anumite emoții.

Considerăm că principalul mijloc, din perspectiva eficienței sale, de cultivare a emoțiilor este televiziunea. I.Drăgan menționează că televizorul incită și favorizează perceperea afectivă a politicii și, în primul rînd, a liderilor politici.<sup>67</sup> Această constatare se referă, în special, la publicitatea politică.

În campania electorală emoțiile pot fi create mai mult sau mai puțin intenționat sau se pot exploata anumite sentimente, dispoziții deja existente.

Din prima categorie menționăm cultivarea simpatia față de liderii politici, cel al umorului (prin intermediul caricaturilor și a bancurilor politice), sentimentul bunătații (M.Levițchi), cel al unității (CDM, PPCD, “Plai Natal”), al dreptății (PPCD, “Pentru Ordine și Dreptate”) etc.

---

<sup>66</sup> Кудрявцев И.Е. «Национальное я» и политический национализм. // Политические исследования, 1998, nr.2, p.80.

<sup>67</sup> Drăgan I. Tipologii ale comportamentului electoral în România // Construcția simbolică a cîmpului electoral. / Institutul European. – Iași, 1998, p.322.

Din a doua se numără exploatarea fricii față de comunism, a rușinii față de prezentul meschin și deplorabil în comparație cu măreția sovietică anterioară, a urii față de condițiile de trai prezent și respectiv față de oamenii care sunt de vină etc.

Totodată, acțiunea emoțiilor în comportamentul electoratului pe departe nu are un caracter liniar și univoc. În cazul când stimulii sunt repetați des și / sau într-o perioadă lungă de timp ei devin ceva obișnuit, emoțiile provocate de ele se atenuiază. Aceasta îndeosebi se referă la antipropagandă (exemplul fricii față de comunism etc.), dar și a tuturor ofertelor electorale care au un caracter unilateral, fără o diversificare a aspectelor acesteia.

Trăirile afective față de anumite obiective au capacitatea de a fi memorizate. Astfel, pe parcursul vieții are loc sumarea emoțiilor legate de un anumit obiect (acesta poate avea intensitate sporită devenind sentiment, sau poate lua o formă latentă). Pentru activarea celei de a două forme uneori sunt necesare doar situații ne semnificative.<sup>68</sup>

În plan afectiv, spre deosebire de cel cognitiv, scopul antipropagandei este de a provoca sentimente ambivalente. Ele pot exista atât la persoanele ce și-au formulat decizia de vot, cât și la cei indeciși. Diferența între acestea constă în existența sau inexistența sentimentului dominant. În primul caz sentimentele ambigue facilitează acțiunea ofertei electorale ale concurenților, care, prin antipropagandă ar putea provoca o intensificare a componentului negativ al sentimentului față de concurentul electoral spre care inițial se îndrepta intenția de vot. În al doilea caz în joc se încadrează și propaganda, care completează acțiunea primeia, prin oferirea unor emoții pozitive.

Afectivitatea, în cadrul comportamentului electoral, are două dimensiuni: 1) aria de răspîndire și 2) intensitatea (durabilitatea).

Pentru declanșarea trăirilor afective sunt necesare condiții și situații deosebite de cele care activează comportamentul rațional, mitic sau valoric. Aceste situații pot fi foarte diferite, printre ele se numără pericolul, conflictul, încoerența etc.

De remarcat că una și aceeași situație poate provoca atât emoții pozitive, cât și emoții negative, neutre sau, în general, poate să nu le condiționeze.

În această ordine de idei, în general emotivitatea față de procesele și obiectele din mediu și, în particular, intensitatea și caracteristicile afectivității depind de particularitățile psihologice ale individului, de tipul personalității. Indiferent de clasificarea la care apelăm, fie la cea a lui C.G.Iung, B.Dodonov,

---

<sup>68</sup> Vezi Дерябин В.С. Чувства, влечения, эмоции. / Прогрес. - Ленинград, 1974, p.202-205.

G.Selie, E.Krechmer etc. A diferite persoane impactul emoțional al discursului electoral va fi diferit. Tot în acest fenomen se încadrează capacitatea alegătorului de a-și stăpîni emoțiile în cazul în care ele sunt provocate și de a apela la alte mecanisme de realizare a deciziei de vot.

Intesitatea și durabilitatea trăirilor și stărilor afective are un impact direct asupra manifestării comportamentului emotiv. Specialiștii în domeniu evidențiază cinci forme a stărilor emoționale: 1) emoții; 2) afecte; 3) sentimente; 4) pasiuni; 5) dispoziții. Ele reprezintă ierarhia stărilor emotive și se deosebesc prin intensitatea și durabilitatea cu care se manifestă.

Primul tip al afectivității – emoția, poate influența sau determina comportamentul uman doar momentan. După cum derivă din definiție, acțiunea emoțiilor este de scurtă durată. În comportamentul electoral emoțiile joacă un rol extrem de mic. Apriori putem presupune o astfel de acțiune doar în cazul cînd persoanei i se provoacă o puternică emoție nemijlocit în ziua alegerilor. În caz contrar ea este limitată în acțiunea sa și nu determină sau influențează comportamentul electoral. Dar conform Codului electoral al Republicii Moldova propaganda este interzisă în ziua anterioară și în ziua în care au loc alegerile.

Afectele cu toate că se deosebesc de emoții le putem încadra în aceeași categorie cu emoțiile (din perspectiva impactului său). Emoțiile și afectele sunt relevante doar prin faptul cît de mult contribuie la cristalizarea unui anumitului sentiment, pasiune sau dispoziție.

Cu totul alta este situația în cazul sentimentelor. Sentimentele definite ca “proces afectiv complex, combinate cu elemente intelectuale (reprezentări) și cu cele ale voinței stabile, generalizate care persistă în absența tuturor stimulilor”<sup>69</sup> au cel mai mare arial de răspîndire în cadrul comportamentului electoral. Ele sunt relevante prin faptul că include nu doar reacțiile la situațiile prezentate, dar și la cele trecute.

După cum se întvede din literatura de specialitate, apariția sentimentelor este determinată de doi factori: 1) socializarea – asimilarea culturii, valorii etc., prin ea se cultivă anumite sentimente față de lumea înconjurătoare. Se poate manifesta în votarea tradițională (identificarea de partid) prin transmiterea din tată-n fiu a sentimentelor față de o anumită formațiune politică și 2) interacțiunea individului cu mediul social-politic. Aici putem face analogie cu “pîlnia alegerii” utilizate de cercetătorii „școlii din Chicago” pentru expli-

---

<sup>69</sup> *Ibidem.*, p.334.

carea comportamentului electoral<sup>70</sup> sau cu cea al lui L.I.Gozman privitor la evoluția relațiilor emoționale interpersonale.<sup>71</sup> În conformitate cu acest model sentimentul apare în rezultatul unor emoții, afecte, care aparute sporadic într-o perioadă mai mult sau mai puțin lungă de timp și fiind de același tip duc la apariția sentimentelor. Totodată cum menționează unii cercetători<sup>72</sup> sentimentele nu sunt derivate ale unei singuri emoții, ele se cristalizează la confluența mai multor emoții, ca exemplu, ura conține următoarele emoții: furie, repulsie, deznădejde, dispreț<sup>73</sup> etc.

Dispoziția definită ca “o stare psihică relativ-de durată constant-stabilă a psihicului, care se manifestă fie pozitiv, fie negativ, ca un fon afectiv – emoțional al existenței psihice a subiectului”.<sup>74</sup>

Sondajele de opinie denotă că la electoratul moldovenesc persistă o stare de spirit în general negativă. Cu mici oscilări, în dependență de conjunctură, aceasta caracterizează toată perioada existenței Republicii Moldova. În aceste condiții comportament electoral se cristalizează în condițiile unei dispoziții generale contradictorii, însă cu o pronunțată tentă negativă. Fie că această dispoziție reprezintă fundalul pe care se constituie alegerea rațională, fie că ea este dezvoltată și, în procesul de elaborare a deciziei de vot, conferă votului un caracter stresant și incită spre manifestarea votului de penalizare.

Pasiunea definită ca “formă dominantă a afectivității caracterizată prin amplitudine mare a trăirilor emoționale, angajare puternică, caracter durabil și stabil al trăirilor afective și al relațiilor pe care le realizează în raport cu ambianța”<sup>75</sup>, în cazul comportamentului electoral este mai puțin răspândită - însă în stările critice ea se manifestă mai extins. Totuși, raportată la politic, ea mai degrabă ar desemna o stare patologică, decât una normală.

Pasiunea presupune în mod inevitabil că obiectul acestei stări afective este valoarea, este foarte puțin probabil ca ea să se manifeste vis-à-vis de alte structuri ale câmpului electoral.

Emoțiile pot avea și un caracter inconștient, fiind localizate în inconștientul persoane, iar prezența lor în mecanismele deciziei de vot fiind doar vag simțită. Mitul și simbolul, pe lângă impactul său inconștient au și unul afectiv, care poate fi atât neconștientizat, cât și conștientizat. Ele pot acționa atât prin

<sup>70</sup> *Vezi Campbell A., Converse Ph., Miller W., Stokes D. The american voters. / John Wiley & Sons.inc. – New York-London, 1960.*

<sup>71</sup> *Гозман Л.И. Психология эмоциональных отношений. / Наука. - Москва, 1988.*

<sup>72</sup> *Изард К.Е., op.cit., p.89.*

<sup>73</sup> *Лук А.Н. Эмоции и чувства. / Наука. - Москва, 1972, p.58.*

<sup>74</sup> *Современный словарь по психологии, p.387.*

<sup>75</sup> *Dicționar de psihologie./ Editura Babel. – București, 1997, p.510.*

intermediul inconștientului (simbol / mit – inconștient – conștient), cât și direct (simbol / mit – conștient).

Acțiunea emoțiilor în cadrul structurilor motivaționale ale comportamentului electoral are câteva caracteristici: 1) în cazul unei emoții puternice, cum menționează C.Izard “se poate produce efectul “perceperii reduse”<sup>76</sup> – stima la nivelele sale superioare centrează atenția exclusiv pe obiectul acestei emoții; frica nu permite “verificarea diferitor alternative” etc. 2) natura lor instinctivă alături de ușurința perceperii emotive (în comparație cu cea pragmatico-rațională) și, după cum am mai menționat, calitatea sa, în unele cazuri, de unica cale de a defini situație electorală, pot conferi emoțiilor un caracter necontrolabil și o forță semnificativă; 3) capacitatea sa de a mări uneori substanțial eficiența și capacitatea de lucru, fapt recunoscut de aproape toți cercetătorii, în plan electoral se concretizează în existența la emoții a unui efect mobilizator, atât în direcția potențialilor absenteiști cât și a celor cât și a celor în-decizi; 4) în cazul Republicii Moldova unde o mare parte din electorat în campania electorală simt confuzie și incertitudine, emoțiile pot juca un rol esențial în cadrul alegerii.

Campania electorală provoacă emoții diferite ca intensitatea, dar și ca caracter. În această situație are loc sumarea tuturor acestora, creîndu-se o stare emoțională unică care constituie și baza deciziei de vot. Aceasta este caracterizată de V.Dereabin prin trei momente: 1) sentimentul unitar nu reprezintă suma emoțiilor (sentimentelor) componente, ci se manifestă și anumite calități specifice; 2) în cazul sumării emoțiilor simple care în mod separat au o intensitate egală se poate manifesta o intensificare substanțială a acestora; 3) caracterul dominant al fiecărui sentiment compus este determinat de un careva sentiment dominant, iar celelate mai mult sau mai puțin modifică caracterul acesteia.<sup>77</sup>

În concepția noastră modelul comportamentului afectiv este caracteristic mai mult pentru electoralul dreptei sau a stîngii. Centrul politic mai puțin facilitează implicarea emoțiilor în decizia de vot, iar cu cât ne deplasăm mai spre extreme cu atât în oferta electorală sporește ponderea componentelor cu un efect afectiv.

Comportamentul electoral afectiv indiscutabil este prezent în spațiul electoral al Republicii Moldova. Manifestarea sa depinde atât de caracterul electoratului, cât și de oferta electorală, dar și de specificul societății, de regu-

---

<sup>76</sup> Există o corelație certă între aceasta și unul din principiile perceperii comunicării “cunosc doar ceea ce doresc să cunosc”.

<sup>77</sup> Дерябин В.С., *op.cit.*, p.278.

lile jocului politic. În societățile aflate în transformare comportamentul afectiv are o răspîndire importantă, condițiile create de mediu condiționează manifestarea acestuia. Mai mult ca atât, multipolarizarea societății moldovenești și caracterul de confruntare al vieții politice favorizează și mai mult o astfel de participare la alegeri.

## **ТЕРРОРИЗМ: ПОНЯТИЕ, ОСНОВНЫЕ ТЕНДЕНЦИИ РАЗВИТИЯ И МЕРЫ ПРОТИВОДЕЙСТВИЯ**

Клавдия ЗАВТУР

*Республика Молдова, Кишинэу,  
Институт политических наук и  
международных отношений,  
Кафедра политических наук и права  
доктор, доцент*

Кристина КОВАЛЬ

*Республика Молдова, Кишинэу,  
Молдавский госуниверситет  
Факультет международных отношений,  
политических и административных наук,  
студентка*

*The context of terrorism, its main tendencies of development within contemporary conditions, the necessity of reaction against terrorism at national and international level are expressed in this article. The authors paid great attention to the examination of political program conforming the fight against terrorism in the Republic Moldova.*

Волна террора захлестнула мир. В современных условиях терроризм приобретает общепланетарный характер и выступает как новая глобальная проблема, очень опасная для всего мирового сообщества.

Актуальность этой проблемы обусловлена тем, что, во-первых, терроризм отражает культ насилия и способствует его развитию, обес-

печивая ему преимущества перед социальными, политическими, правовыми методами разрешения конфликтов в обществе; во-вторых, терроризм формирует и усиливает в обществе чувство страха и, как всякое другое действие, направленное на причинение смерти, обесценивает человеческую жизнь; в-третьих, терроризм способен привести и, как показывает практика, реально приводит к свертыванию государственных свобод личности, поскольку может вызвать со стороны государства контрмеры, которые не всегда согласуются с нормами правового демократического государства.

В любых формах своего проявления терроризм превратился в одну из опасных по своим масштабам, непредсказуемости и последствиям общественно-политических и моральных проблем, с которыми человечество вошло в XXI столетие. Терроризм и экстремизм в любых их проявлениях все больше угрожают безопасности многих стран и их граждан, влекут за собой огромные политические, экономические и моральные потери, оказывают сильное психологическое давление на большие массы людей, чем дальше, тем больше уносит жизней ни в чем неповинных людей.

На сегодняшний день в различных уголках планеты насчитывается свыше 500 организаций и группировок различного толка, использующих терроризм для достижения своих целей, их число постоянно увеличивается.

Для понимания феномена терроризма как социального явления большое значение имеет определение данного понятия.

Термины «терроризм» и «террор» стали широко использоваться со времен французской буржуазной революции 1789-1794 гг. Уже тогда его определяли как «систему страха, проявление ужаса».

В современной литературе существует множество определений терроризма. Большой энциклопедический словарь России определяет терроризм как «насильственные действия (преследования, разрушения, захват заложников, убийства и т.д.) с целью устранения, подавления политических конкурентов, навязывания определенной линии поведения»<sup>78</sup>.

Федеральная служба безопасности США трактует терроризм как «противозаконное применение силы или насилия против граждан или собственности с целью запугать и принудить к чему-либо правительство,

---

<sup>78</sup> Цитируется по Бельков О. *Международный терроризм – слова и смыслы.* // *Власть*, №2, 2002, с.17-18.

население или какую-либо часть того и другого, оправданное политическими или общественными силами»<sup>79</sup>

«Закон о борьбе с терроризмом» Республики Молдова характеризует терроризм как «совершение взрывов, поджогов или других действий, создающих значительный имущественный ущерб либо провоцирующий иные общественно опасные последствия в целях нарушения общественной безопасности, устрашения населения или оказания воздействия на принятие решений публичными властями, либо физическими лицами, равно как и угроза свершения таких действий с той же целью»<sup>80</sup>

В статье авторы рассматривают негосударственный терроризм.

По нашему мнению, терроризм – это применение негосударственного насилия или угрозы насилия с целью вызвать панику в обществе, ослабить или даже свергнуть правительство и вызвать политические изменения, дестабилизировать государственный режим, возбуждать у населения обеспокоенность из-за своей незащитности перед лицом насилия. Отличие терроризма от иных форм политического конфликта (революции, войны, партизанские действия) состоит в использовании тактики беспорядочного и неограниченного насилия или угрозы ее применения в отношении отдельных людей или групп населения, оказавшихся жертвами в большинстве случаев по случайным обстоятельствам, то есть не являющихся прямыми противниками террористов. Как правило, террористы избегают открытых столкновений.<sup>81</sup>

Терроризм в любых формах своего проявления превратился в одну из опасных по своим масштабам, непредсказуемости и последствиям общественно-политических и моральных проблем, с которыми человечество вошло в XXI столетие.

Терроризм – это сложный феномен, содержащий компоненты различной природы: правовой, политический, социальный, национальный, психологический, культурный, исторический, военный и ряд других.

Основными целями террористических акций являются:

- ◆ желание посеять страх среди населения;
- ◆ дестабилизация обстановки в стране;
- ◆ выражение протеста против политики правительства;

---

<sup>79</sup> Ольшанский Д.В. *Психология терроризма*. – СПб: Питер, 2002, с.18.

<sup>80</sup> Закон о борьбе с терроризмом. // *Monitorul oficial* № 147189, 2001, 6 decembrie.

<sup>81</sup> Гушер А.И. *Проблемы терроризма на рубеже третьего тысячелетия новой эры человечества*. // *Евразийский вестник*, 2000, №3, с.12.



- ◆ нанесение экономического ущерба государству или частным фирмам;
- ◆ вымогательство;
- ◆ проведение скрытых террористических актов против своих соперников или правоохранительных органов.

В современном терроризме можно выделить ряд тенденций:

1. По типам роста. За последние три десятка лет в мире было совершено более 10 тысяч террористических актов, широко известных и нашедших отражение в мировых средствах массовой информации.

2. По уровню организации. В истекшее столетие терроризм развился от террористов-одиночек до создания террористических групп, крупных организаций левого, ультраправого, националистического, и религиозного толка, транснациональных террористических объединений типа «Аль-каида».

3. По материально-техническому и финансовому обеспечению. Развитие идет от применения кинжалов и пистолетов до колоссальных взрывов и средств массового поражения.

4. По национальным масштабам. В этом плане терроризм движется от единичного места преступления до целых стран, регионов.

5. По степени тяжести наступивших последствий. Темпы роста человеческих жертв в среднем на порядок опережают темпы прироста самих террористических актов. Особенно жестокими были террористические акты в США 11 сентября 2001 г., в Индонезии на острове Бали в октябре 2001 г., в Москве 23-26 октября 2002 года.

6. По характеру целей.<sup>82</sup>

Терроризм получил широкое распространение и в странах СНГ. Каковы причины, какие факторы способствуют его развитию?

Для роста терроризма в этом регионе сложился целый комплекс предпосылок социального, национального, идеологического, психологического характера. К ним относятся: распад СССР, системы его правоохранительных органов, паралич власти, социально-экономический кризис, резкое падение жизненного уровня населения, появление слоя богатых, сделавших себе состояние не всегда праведным путем, угроза безработицы, неустойчивость всей системы общественных отношений и структур, крушение привычных мировоззренческих ориентаций, обострение разнообразных политических, социальных, национальных и рели-

---

<sup>82</sup> Лунеев В. Тенденции терроризма и уголовно-правовая борьба с ним. // Государство и право, 2002, №6, с. 35-36.

гиозных противоречий, высвобождение агрессивных потенциалов людей, общее падение нравов, торжество цинизма, нигилизма, легализация проституции, резкий рост преступности.

Так как терроризм приобрел всемирный характер, необходимо чтобы в борьбу против него включились все страны. Мировое общество и каждая страна в отдельности должны разработать и осуществить на деле программу антитеррористической деятельности. Такую программу необходимо было принять в Молдове.

Для разработки системы мер борьбы с терроризмом необходимо учитывать факторы, которые могут способствовать его распространению в Молдове.

Эти факторы подразделяются на внешние и внутренние, объективные и субъективные.

К внешним факторам, влияющим на распространение терроризма,

- рост числа террористических проявлений в ближнем и дальнем зарубежье;
- социально-политическая нестабильность в сопредельных государствах;
- наличие вооруженных конфликтов в отдельных странах;
- стратегическая установка некоторых иностранных спецслужб и международных организаций;
- отсутствие надежного контроля за въездом – выездом из Молдовы, сохраняющаяся до недавнего времени «прозрачность» границ.<sup>83</sup>

К числу внутренних факторов, которые могут способствовать росту терроризма, на наш взгляд, можно отнести:

- раздробленность страны;
- наличие в стране большого нелегального «рынка» оружия (особенно в Приднестровье) и относительно легкого способа его приобретения;
- наличие большого числа лиц, прошедших школы войны в «горячих точках»: Приднестровье, Абхазия, Чечня, Югославия, Афганистан;
- неурегулированность Приднестровского конфликта, отсутствие политико-правового статуса восточных районов страны;
- сплоченность и иерархичность преступного мира;
- утрата многими людьми идеологических и духовных жизненных ориентиров;

---

<sup>83</sup> См. Кайдаров С.В. *Терроризм: возникновение, разрастание и меры противодействия.* // [www.policy.ru](http://www.policy.ru).

- обострение чувства социальной неустroенности и незащищенности у значительной части населения;
- падение авторитета власти и закона, вызывающее настроение отчаяния, рост агрессивности населения, потерю веры в завтрашний день;
- слабая работа правоохранительных, социальных государственных и общественных органов по защите прав граждан;
- низкий уровень правовой, политической и нравственной культуры в обществе;
- неконтролируемая пропаганда органами массовой информации насилия и жестокости.

Общегосударственная программа мер борьбы с терроризмом в Молдове была разработана и принята в 2002 году. Она включает:

- правовые меры борьбы с терроризмом, изменение, конкретизацию и принятие новых статей Конституции, касающихся борьбы с терроризмом;
- принятие Парламентом Республики «Закона о борьбе с терроризмом» (12 октября 2001 года);
- ратификация международных конвенций по борьбе с терроризмом и организованной преступностью;
- ратификация договора о создании Антитеррористического центра государств – участников Содружества Независимых Государств, подписанного президентами стран-участниц СНГ 1 декабря 2000 года;
- создание в рамках Службы Информации и Безопасности Молдовы для проведения силового «этапа антитеррористических операций подразделения «А»;
- общепредупредительные меры, в том числе и установление контроля над «рынками» оружия и других средств массового поражения;
- административно-режимные меры, относя сюда и меры по государственному сотрудничеству в области борьбы с терроризмом;
- специальные (оперативно-розыскные, технические и охранные) меры предупреждения террористических проявлений.

Рассмотрим более детально «Закон о борьбе с терроризмом» Республики Молдова. Статья I «Закона о борьбе с терроризмом» дает определение терроризма.

К террористической деятельности Закон относит:

1. Планирование, подготовка, попытка совершения террористического акта;

2. Подстрекательство к террористическому акту, насилию над физическими лицами, уничтожение материальных объектов в террористических целях;

3. Создание незаконного формирования, преступного сообщества (организации), организованной группы для совершения террористического акта, а также участие в таком акте;

4. Вербовка, вооружение, обучение и использование террористов;

5. Финансирование террористической организации или террористической группы, а также оказание им иного содействия.

Глава II «Закона о борьбе с терроризмом» определяет органы, которые непосредственно осуществляют деятельность по борьбе с терроризмом.

Это:

1. Генеральная прокуратура.

2. Служба информации и безопасности Республики Молдова.

3. Министерство внутренних дел.

4. Министерство обороны.

5. Департамент пограничных войск.

6. Департамент чрезвычайных ситуаций.

7. Служба государственной охраны.

8. Таможенный департамент.

9. Департамент информационных технологий.

Для каждого из этих органов Парламент определил полномочия. В рамках этих полномочий каждое ведомство провело разъяснительную работу, были разработаны концепции и стратегии.

Так, например, группа представителей Министерства Обороны Республики Молдова участвовала в семинарах и конференциях по вопросу борьбы с терроризмом в рамках программы «Партнерство во имя мира».

В заявлении директора Службы информации и безопасности Иона Урсу сказано, что на территории Молдовы проживают граждане государств, где террористические проявления рассматриваются как форма политической борьбы, однако специальные государственные органы бдительно следят за изменениями в этой сфере, чтобы не допустить проявления группировок, которые могли проводить террористические акты.<sup>84</sup>

—

---

<sup>84</sup> См. *BASA-PRESS*, 2001, 10 октября.

В интервью газете «Аргументы и факты»<sup>85</sup> начальник отдела по борьбе с терроризмом Службы информации и безопасности республики, доктор наук, майор В.С. (фамилия засекречена) отметил, что в Молдове нет местных группировок террористической направленности. В Молдове терроризм пока выражается в основном в форме угроз.

Например, в мае 1999 года у внешнего ограждения посольства Турции неизвестные заложили взрывное устройство, но в действии его не привели. Хотя в том же году в Кишиневе на бульваре Штефан чел Маре прогремел взрыв десяти противотанковых гранат в легковом автомобиле. Только по счастливой случайности обошлось без жертв среди населения.

Кроме взрывов, местные террористы угрожают устранить (в физическом смысле) то или другие должностное лицо, объявляют о намерение совершить теракт на объектах жизнеобеспечения. Например, в с.Вартик Единецкого района неизвестный потребовал выселить из села двух женщин. В случае невыполнения его требований, он обещал отравить сельские колодцы и подбросить во двор детского сада отравленные конфеты. В подтверждение своих намерений он вложил в одно из писем пакетик с крысиным ядом. Этого количества было бы достаточно, чтобы отравить большую часть села.

Террористы с помощью угроз пытаются выманить деньги у жителей республики или у организаций. Так, например, террорист-одиночка направил несколько писем в адрес руководства железной дороги Молдовы и Президента республики с требованием дать ему довольно крупную сумму денег и угрожал пустить под откос целый состав, если требования не будут выполнены.

Борьба с терроризмом требует комплексного подхода, в котором должны присутствовать меры экономического, социального, правового и специального характера. Это долговременная программа и ее реализация зависит от многих параметров. Но первоочередные меры должны включать в себя: разработку концепции антитеррористической борьбы в современных условиях; взаимодействие всех сил правопорядка и спецслужб в борьбе с терроризмом; создание единой информационной системы как в Республике, так и в рамках СНГ по вопросам антитеррористической борьбы и осуществления аналитической работы по обеспечению борьбы с терроризмом; отработку эффективных методов взаимодействия с зарубежными органами, осуществляющими антитеррористи-

---

<sup>85</sup> *Аргументы и факты – Молдова. 2003, №3*

ческую работу, ужесточение правовых последствий для лиц, связанных в той или иной форме с террористической деятельностью и т.д.

Решения проблемы терроризма не просты и не однозначны. Террористы и их действия должны быть привязаны к закону. Это должно быть сделано в контексте как национального, так и международного права. Государства должны быть готовы ответить тем, кто делает возможным террористическое насилие, то есть странам, поддерживающим террористов и предоставляющим им убежище.

Плодотворно бороться с терроризмом можно лишь в том случае, если мировое сообщество объединится и разработает комплексную анти-террористическую программу, и объединенными усилиями будет претворять ее в жизнь.

#### **БИБЛИОГРАФИЯ**

Авдеев Ю.И. Терроризм как социально-политическое явление. // Современный терроризм: состояние и перспективы. – Москва, Эдиториал, 2000.

BASSA-PRESS, 10 октября 2001.

Бельков О. Международный терроризм: слова и смыслы. // Власть, 2002, №2

Гушер А.И. Проблемы терроризма на рубеже третьего тысячелетия новой эры человечества. // Евразийский вестник, 2000, №3

Закон о борьбе с терроризмом. // Monitorul oficial nr.147189, 2001, 6 decembrie.

Лакер У. Истоки. // Иностранная литература, 1996, №11.

Лунеев В.В. Тенденции терроризма и уголовно-правовая борьба с ним. // Государство и право, 2002, №6.

Манацаков И.В. Политический терроризм. - Ростов-на-Дону, 1998

Ольшанский Д.В. Психология терроризма. // Санкт-Петербург, Питер, 2002.

Петрищева В.Е. Правовые и социально-политические проблемы борьбы с терроризмом. // Государство и право, 1998, №3.

Самарцева Е. Пока нам только угрожают. // Аргументы и факты – Молдова, 2003, №3.

Торукало В.П., Бородин А.М. Терроризм как глобальная проблема современности. // www.polisi.ru.

Устинов В.В. Правовое регулирование и механизмы противодействия терроризму и экстремизму в Российской Федерации: действующая

нормативно-правовая база и перспектива ее усовершенствования. // Государство и право, 2002, №7.

Устинов В.В. Обвиняется терроризм. – Москва, ОЛМА-ПРЕСС, 2002.

## **CONFLICTUL DIPLOMATIC DINTRE REPUBLICA MOLDOVA ȘI ROMÂNIA**

*Mariana IAȚCO*  
*Universitatea de Stat din Moldova,*  
*Facultatea Relații Internationale,*  
*Științe Politice și Administrative,*  
*catedra Politologie,*  
*lector, MA.*

*A situation of conflict in relations between Republic of Moldova and Romania are described in this article. The essence of diplomatic conflict between two states is presented through actions and declarations of both sides. The main aim of the article is: a) the analysis of misunderstandings between Moldova and Romania; b) to work up the solution of these difficulties.*

*It means: to renew the process of negotiations on high political level; to put in work Romania's priviled status as Republica Moldova's neighbour-state. Realization of these purposes will give the impulse for other suggestions in cooperation Moldova-Romania.*

«Miercuri, autoritatile din Moldova l-au declarat persona non grata si l-au expulzat din tara pe Ion Ungureanu, atasatul militar al Ambasadei României la Chisinau. Potrivit Ministerului de Externe din Moldova, acesta 'a desfasurat o activitate incompatibila cu statutul sau de diplomat'. Bucurestiul a raspuns imediat, în mod asemanator: ministrul de Externe, Mircea Geoana, a declarat ca unul dintre diplomatii de la Ambasada Moldovei la Bucuresti a fost declarat persona non grata si a fost expulzat din tara ».

«Haromszek» / 15.03.2002, p.2  
Titlul: «Razboi rece cu Moldova»  
Semneaza: (MTI / Mediafax)

În raporturile dintre state precum și în raporturile dintre alte subiecte de drept internațional pot apărea interese opuse, neînțelegeri sau probleme litigioase. Pentru a desemna diferitele stări de neînțelegere care se pot ivi în relațiile internaționale literatura de specialitate și documentele în materie folosesc o terminologie variată și anume: situație, diferend, litigiu, conflict, criză etc, în raport cu gravitatea stării de neînțelegere și de implicațiile sale asupra raporturilor dintre subiectele în cauză.

În ceea ce mă privește am încadrat situația relațiilor Republica Moldova la categoria de conflict, sau mai exact, la cea de conflict diplomatic, deși implicațiile sale depășesc cu mult parametri diplomației (după cum ne vom convinge). Ideea însă este aceea că ipoteza aceasta acceptată din start ca rezultat al percepției primare să ne poată oferi cadrul necesar obiectivului central al lucrării – acela de a prezenta, analiza și prezenta soluții / sugestii pentru depășirea situației în care se găsesc în prezent relațiile dintre cele două state.

Relațiile dintre România și Republica Moldova, doua state suverane și independente, au un caracter privilegiat, special, decurgând din comunitatea de neam, cultura, limba și istorie națională. Totodată, aceasta presupune ca, printr-o politică realistă, coerentă și în interesul cetățenilor ambelor state, se poate ajunge la aprofundarea raporturilor bilaterale, la apropierea dintre România și Republica Moldova. România fiind primul stat care a recunoscut Republica Moldova la numai câteva ore după declararea independenței de stat, la 27 August 1991. Relațiile diplomatice la nivel de ambasada au fost stabilite la data de 29 august 1991.

Declarațiile și prevederile oficiale de ordin politico-diplomatic nu au corespuns tot timpul situației reale existente pe acest plan, și nu au elucidat întocmai tensiunile dintre cele doua state vecine. Relațiile dintre România și Republica Moldova, cu proveniență istorico-culturală comună, aveau momente de tensiune și răcire, dar nu s-a ajuns niciodată la deteriorarea acestora de o manieră a cărei martori suntem în prezent. Sigur că situația este una extrem de delicată și complexă, analizarea ei presupunând formularea unei metodologii precise și o logică transparentă.

De altfel s-a și constatat că în analiza conflictelor eroarea de analiză nu vine din metodologia aleasă, ci din ipotezele de lucru, precum și din logica și cauzalitatea argumentelor utilizate. În acest context un prim pas spre elaborarea instrumentelor teoretice este definirea conceptului central al lucrării – acela de conflict. Așa cum stipulează The Collins English Dictionary Termenul de **conflict** vine din latină de la “conflictus” care însemna “a lupta” și reprezintă *o ciocnire de interese opuse sau de percepții diferite asupra valorilor naționale, sau asupra unor subiecte cum ar fi independența, exercitarea*



suveranității, frontiera și teritoriul, acces la distribuirea puterii sau delimitarea sferelor de putere. Conflictul trebuie să aibă durată oarecare în timp și să implice cel puțin două părți (state, grupuri de state sau organizații sau grupuri de organizații) care sunt dispuse să-și urmărească interesele și să câștige.<sup>86</sup>

De menționat aici că uneori termenul de conflict este confundat cu cel de criză, ceea ce nu este corect decât în formulări laxe. Spre deosebire de conflict, criza are elemente caracteristice distincte de acesta. Cele mai multe definiții ale termenului de criză include următoarele aprecieri:

- presupune un volum și o intensitate neuzuale de evenimente;
- schimbări ale statului în fluxul acțiunilor politice internaționale;
- interacțiuni disruptive între elemente adversare;
- schimbare bruscă într-una sau mai multe variabile ale sistemului;
- schimbare în interiorul sau exteriorul sistemului;
- surpriză;
- incertitudine;
- conștiența unui spațiu temporal limitat pentru reacție;
- posibilitatea recurgerii la confruntări armate.<sup>87</sup>

Aceste precizări ne conving că definirea situației în care se găsesc relațiile dintre Republica Moldova și România ca conflict (cel puțin la nivel diplomatic) este corectă. Utilizarea sa în analiza mea începe chiar de la precizarea ipotezelor de lucru:

1. Conflictul diplomatic semnalat / perceput își are originea în elemente cu efect latent cum ar fi situația internă a subiecților implicați: situația economică, politică, socială; și cea externă care se regăsesc și în dinamica evoluției relației dintre cele două state.

2. O a doua ipoteză pare că se suprapune cu cea dintâi, dar se remarcă individualitatea ei: conflictul de analizat nu provine dintr-un accident declanșat de diplomația moldovenească sau română (deci nu avem de a face cu o criză), ci își are originea în motive obiective.

3. Situația de conflict/confruntare nu este cuvântul de ordine predestinat relațiilor moldo-române și aici nu am în vedere faptul că colaborarea dintre

---

<sup>86</sup> Collins English Dictionary, 1998, HarperCollins Publishers. Valabil la [www.wordreference.com/English/definition.asp?en=conflict](http://www.wordreference.com/English/definition.asp?en=conflict), Accesat ianuarie 2003;

<sup>87</sup> Brecher I, 1997, *Toward a Theorie of International Crisis Behavior*, Valabil la [www.lrz-muenchen.de/~ua352bm/webserver/webdata/Will/node2.html](http://www.lrz-muenchen.de/~ua352bm/webserver/webdata/Will/node2.html), Accesat ianuarie 2003;

părți continuă în diferite domenii paralel cu dificultățile exprimate la nivel diplomatic, ci mă refer la posibilitatea relansării ei.

Țin aici să menționez că în continuare nu voi lucra cu fiecare ipoteză în parte pentru testarea ei, întrucât acest lucru presupune un volum considerabil de muncă și spațiu, cu toate acestea elementele lor probatoare vor putea fi ușor identificate pe parcursul analizei care este structurată pe trei secțiuni: situația pre-conflict, situația de conflict și cea de post conflict<sup>88</sup> - transcendate de dimensiunile: politică, socială, economică, internațională, religioasă în scopul evidențierii următoarelor obiective:

1. Identificarea cauzelor posibile ale conflictului;
2. stabilirea percepțiilor decidenților părților în conflict (pentru că în ultimă instanță ei decid);
3. construirea unui cadru de recomandări pentru managementul situației prin măsuri menite să
  - redreseze situația creată
  - controleze situația de conflict
  - prevină alte situații de acest gen.

Tensiunile dintre România și Republica Moldova s-au declanșat încă din perioada timpurie a existenței statului moldovenesc, în timpul guvernării agrariene în Moldova, când a fost abandonat conceptul celor "doua state românești" și s-a renunțat la imnul "Deșteaptă-te române". Începând cu această perioadă relațiile moldo-române deși "speciale de vecinătate" la nivel diplomatic, au devenit mai distante și mai reci. Acest gen de relații mai mult "necesare" decât "privilegiate", s-au perpetuat pe durata a doua guvernări (Iliescu / Snegur și Lucinschi / Constantinescu), ca să ajungă în punctul lor culminant de tensiune odată cu alegerile din 2001, când în Republica Moldova la putere vine partidul forțelor comuniste.

Este de subliniat faptul că chiar înaintea apariției Republicii Moldova ca stat independent și suveran pe harta lumii, în cadrul societății moldovenești existau două curente mobilizatoare de ordin politico-cultural: curentul promoscovit și curentul pro-romanesc. Aceasta mișcare de confruntare se intensifică odată cu alegerile din 2001. Prevederile programului electoral comunist din start declanșau clivaje sociale pe baza lingvistică, de orientare economică și politică. Odată cu instalarea Partidului Comunist ca partid de guvernământ în Republica Moldova, ca urmare a alegerilor democratice, reformele prevăzute în cadrul campaniei electorale au început să fie aplicate. Aceste transfor-

---

<sup>88</sup> Este posibil ca situația de conflict să nu se fi terminat și cea de post-conflict să întârzie, dar elementele acestora din urmă pot fi deja recunoscute.

mări au adus nu numai la tensiuni în cadrul țării (conflicte, manifestări, proteste), dar au declanșat una din cele mai reci și rigide perioade, în legătura cu relațiile cu vecinii, și pe plan internațional. În prezent Republica Moldova se găsește încă într-o dilemă de individualitate în condițiile în care ea nu a reușit nici să se încadreze în circuitul mondial al interconexiunilor prin aderența la vreun bloc politico-economic – întrucât Summit-ul șefilor de state și de guvern al țărilor membre CSI ce a avut loc la Chișinău a oglindit nejustificarea existenței acestuia; varianta aderării la EURASEC a căzut ca rezultat al retragerii candidaturii Ucrainei de a deveni membru cu drepturi depline, iar GUUAM-ul și așa incomplet acceptat de Chișinău datorită ostilității Rusiei față de această organizație nu are șanse de supraviețuire - nici să dezvolte relații de bună vecinătate cu țările apropiate: Ucraina sau România. Unica excepție în acest sens este Rusia, dar această țară a „trădat” într-un fel așteptările comuniștilor moldoveni, stabilind nivelul de colaborare ce o interesa cu instituțiile europene. Singura soluție viabilă în aceste condiții (dublate de dificultățile de ordin economic) se dovedește a fi apropierea de Europa, ceea ce mai mult sau mai puțin a și reușit actuala guvernare. Însă diplomația moldovenească nu a putut decât să se integreze parțial în cadrul Pactului de Stabilitate (și asta cu sprijinul puternic al diplomației române), care este văzut la Chișinău ca puntea spre UE, încercările de a obține un nivel calitativ superior de percepție a țării la nivelul Acordului de Parteneriat și Cooperare eșuând. Acordul de Asociere este în prezent departe pentru Republica Moldova în acest moment iar stabilirea NATO la Prut a însemnat ultimul episod din insuccesele Chișinăului.

Nu vreau aici să încadrez schimbarea atitudinii autorităților moldovene într-un model teoretic, dar sugerez că cuvântul de ordine al acestei dimensiuni este frustrarea. Sigur că în această ecuație sunt o serie de variabile necunoscute – mai ales la nivelul luării deciziilor (mă refer aici la autonomia, independența sau coordonarea politicii externe moldovenești), precum și altele vizibile dar greu de cuantificat – exodul propriilor cetățeni și problema dublei cetățenii, ceea ce face și mai greu identificarea unui model explicativ al atitudinii Chișinăului.

De cealaltă parte România se găsește într-o situație mult diferită. Victoriile diplomației române în ultima perioadă sunt cunoscute, dar ele presupun încadrarea țării într-un model de comportament. Am în vedere aici obligațiile României față de NATO și Uniunea Europeană cu impact asupra Republica Moldova. Nu este cazul să intru în amănunte, dar parteneriatul privilegiat româno-moldav costă partea română și chiar solicită o ajustare la nivelul securizării frontierelor, taxelor vamale, standardele de calitate, mediu, etc.

Desigur că în aceste condiții nu se poate să nu fie remarcat faptul că există o oarecare suprapunere de obiective la nivelul politicii externe a celor două țări, dar cum această ipoteză vine din asumția independenței politicii externe moldovenești și impune o aliniere a celor două țări, voi renunța la tentația rezolvării situației în această direcție, or tocmai acest lucru este contestat de către autoritățile moldovene. Mai precis cadrul de recomandări pentru managementul situațiilor de conflict dintre aceste două țări se va constitui pe principiul asigurării unui *modus vivendi*, ca imperativ.

În aceste condiții nu pot decât să recurg la prezentarea elementelor cunoscute / certe pentru ca măcar să pot spune cu siguranță care sunt deosebirile flagelului.

1. Disensiunile diplomatice dintre România și Republica Moldova au ieșit la iveală după un discurs rostit de ministrul Justiției din Republica Moldova, Ion Morei la 2 octombrie 2001 în cadrul audierilor de la Curtea Europeană pentru Drepturile Omului în problema Mitropoliei Basarabiei. Morei a acuzat România de expansionism și de subminare a suveranității Republicii Moldova prin implicare direct în afacerile interne ale țării. Ministrul moldovean, a declarat ca "interesul politic și administrativ, adică de amestec direct în treburile statului suveran și independent Republica Moldova, este patronat de România în spațiul dintre Prut și Nistru prin intermediul unor forte moldovenești pro-romane". Morei a afirmat ca prin legiferarea Mitropoliei Basarabiei "expansionismul românesc va pescui mai ușor în ape tulburi" în Republica Moldova<sup>89</sup>.

Ca urmare a acestor declarații, premierul român Adrian Năstase și-a amânat vizita la Chișinău, pe care trebuia să o facă la Chișinău. Năstase a subliniat că, până nu va exista o reacție clară de la Chișinău, în privința declarațiilor ministrului moldovean, nu se va putea evolua la nivelul relațiilor bilaterale între cele două țări. "N-am vrea să fim tratați într-un mod care deranjează", a conchis Năstase, amintind că România acordă Republicii Moldova ajutor în domeniul energiei, al pașapoartelor și al infrastructurii<sup>90</sup>.

La rândul său, președintele Ion Iliescu a declarat că România așteaptă explicații și scuze din partea autorităților de la Chișinău. Președintele Iliescu a precizat că Biserica ortodoxă de limbă română din Republica Moldova a

---

<sup>89</sup> Tomiuc E. 2002, *Moldova: Romania Denies Involvement In Protests, Valabil la* <http://www.rferl.org/nca/features/2002/04/05042002092455.asp> Accesat ianuarie 2003.

<sup>90</sup> Tcaci I. 2002, *Conflictul Diplomatic dintre Romania si Republica Moldova, Valabil la* [http://europa.yam.ro/studies/2002/octombrie/20/1\\_articole.html](http://europa.yam.ro/studies/2002/octombrie/20/1_articole.html), Accesat ianuarie 2003;

semnalat la Curtea Europeana a Drepturilor Omului de la Strasbourg faptul că autoritățile de la Chișinău nu au aprobat funcționarea sa pe teritoriul moldovean. Iliescu a adăugat că acest fapt dovedește "o atitudine incorectă, discriminatorie a Guvernului moldovean față de biserica în limba română."<sup>91</sup>

De asemenea și Președintele Comisiei de politică externă din Senat a Parlamentului de la București, Gheorghe Prisăcaru, a apreciat că discursul lui Morei constituie o gravă ofensă adusă României.

În fine, Patriarhul Teoctist a adresat, o scrisoare de protest ministrului Ion Morei, exprimându-și "surprinderea și amărăciunea" față de afirmațiile acestuia la adresa Patriarhiei Romane. "Din momentul reactivării și până în prezent, Mitropolia Basarabiei a fost permanent nedreptățită și, în aceasta situație, nevoită să apeleze la instanțele de judecată interne și internaționale, care i-au dat câștig de cauză. Nu credem că sunteți străini de faptul că cele mai înalte foruri internaționale recunosc dreptul sfânt al libertății și slăvirii numelui lui Dumnezeu în limba părinților așa cum se întâmplă, de altfel, în toate țările democratice din întreaga lume"<sup>92</sup>

Chișinăul însă întârzie să dea explicații. Într-o primă reacție, premierul moldovean Vasile Tarlev a declarat, că nu i s-a prezentat oficial declarația Guvernului român din care rezultă că premierul Adrian Năstase și-a anulat vizita la Chișinău, unde urma să participe la trilaterală româno-moldo-ucraineană. Mai mult, șeful executivului de la Chișinău s-a declarat optimist și a spus că nu crede că relațiile moldo-române ar putea fi afectate de incidentul produs.

Liderul fracțiunii parlamentare comuniste Victor Stepaniuc declara că, în opinia sa, Guvernul de la București a avut o reacție exagerată la o luare de poziție a ministrului Morei. În opinia lui Stepaniuc, mesajul lui Morei este comparabil, ca intonație și lexic, cu opiniile vehiculate la București, în presa sau în cercurile puterii<sup>93</sup>.

Singura forță politică din Parlamentul moldovean care a fost deranjată de declarațiile lui Morei a fost grupul creștin-democrat. Grupul parlamentar al Partidului Popular Creștin-Democrat a cerut demisia ministrului Justiției pentru că acesta a adus un prejudiciu imens Republicii Moldova și imaginii sale externe.

2. În perioada în care România aștepta scuze sau lămuriri din partea autorităților moldovenești, Vladimir Voronin a făcut noi declarații. El a cerut

---

<sup>91</sup> *Tcaci I. Op. cit.*

<sup>92</sup> *Scrisoare de protest; Ziua, nr.1209, Bucuresti, 2002, mai*

<sup>93</sup> *Cris Springer, 2001, Moldova and Romania: The Broken Engagement. Valabil la <http://www.east-west-wg.org/cst/cst-mold/springer.html>;*

conducerii radioului și televiziunii moldovenești sa nu mai accepte ca, pe post, limba vorbită în Moldova sa fie denumită "româna". Referindu-se la activitatea ministrului Învățământului, comunistul Ilie Vancea, Voronin considera că acesta nu face nimic pentru introducerea în programa de studii a limbii moldovenești și a Istoriei Moldovei. Pe de alta parte, președintele moldovean preciza, la acel moment, că atribuirea imediată a statutului de limbă de stat limbii ruse ar putea provoca cataclisme sociale. Această preocupare a fost neglijată când cu câteva săptămâni mai târziu s-a decis introducerea limbii ruse, ca limbă obligatorie începând cu clasa a-II-a în școlile naționale și introducerea studiului Istoriei Moldovei.

3. Tot în aceasta perioada ambasadorul moldovean la București contribuie la provocarea unei și mai mari tensiuni. Este vorba despre o scrisoare, atribuită ambasadorului Republicii Moldova la București, Emil Ciobu, publicată de "Evenimentul Zilei". În aceasta scrisoare, trimisă autorităților de la Chișinău, există mai multe pasaje în stare să scandalizeze Bucureștiul. Cu toate că ambasadorul Emil Ciobu a declarat că aceasta scrisoare este un montaj, realizat sa creeze disensiuni, oficialii de la București nu s-au arătat foarte siguri de aceasta declarație.<sup>94</sup>

4. Ceea ce acutizează și mai mult relațiile celor două țări vecine este o scrisoare adresată Curții Europene pentru Drepturile Omului (CEDO) de la Strasbourg, de către Șeful statului de la Chișinău (21 septembrie 2001) în care președintele se pronunță față de procesul Mitropoliei Basarabiei vis-a-vis Guvernul Republicii Moldova, aflat pe rolul CEDO. Voronin susține, în scrisoare, ca în procesul aflat pe rolul CEDO este vorba de un conflict care "are la baza motive politice și nu religioase" și că "soarta Bisericii Ortodoxe din Moldova s-a hotărât la București, fără a consulta oficialitățile din Republica Moldova, inclusiv cele bisericesti", prin recunoașterea Mitropoliei Basarabiei de către Patriarhia Bisericii Ortodoxe Romane. Președintele Republicii Moldova susține că recunoașterea Mitropoliei Basarabiei de către Guvernul de la Chișinău ar însemna amestecul statului în treburile interne ale Bisericii și ca, în calitate de garant al Constituției, nu poate admite acest lucru. Această scrisoare adresată instanțelor Curții Europene (nu președintelui Curții cu competențe protocolare) care vizează un proces pus pe rol, poate fi privită ca o tentativă de a influența Curtea, ceea ce este inadmisibil și fără precedent în practica CEDO (de mai bine de 50 de ani), Curtea fiind cel mai important reprezentat și garant al acesteia<sup>95</sup>.

---

<sup>94</sup> Vezi: "Evenimentul Zilei", nr.2029, 2002, octombrie

<sup>95</sup> *Ibidem*: Tcaci I. Op. cit.

5. Un alt flux de declarații, luări de poziții, tensiuni și chiar conflicte de ordin diplomatic se declanșează odată cu manifestările de la Chișinău, legate de introducerea obligatorie a limbii ruse în școli, legalizarea acesteia ca "a doua limba în stat" și introducerea studiului de Istorie a Moldovei.

Înainte de a analiza consecințele acestor proteste și a declarațiilor făcute pe perioada desfășurării lor, voi reveni la analiza câțiva factori pe plan intern al Republicii Moldova care împiedică și mai mult o relație stabilă și prietenoasă cu vecinii români.

Este vorba de conflictul dintre Direcția Planificare Politică (DPP) de la Președinția Moldovei și Ministerul de Externe al Republicii, factor care diminuează din potențialul diplomatic al Moldovei. Scrisorile, notele trimise la adresa României sânt întocmite de DPP, când în mod normal de tratativele de ordin diplomatic se ocupa Ministerul Afacerilor Externe. Atrag aici atenția că Ministerul Afacerilor Externe al Republicii Moldova nu este direct implicat în conflict, deși acesta este etalonat ca un conflict diplomatic. Spun asta pentru că expulzarea diplomatului român precum și „episodul Ciobu” nu sunt expresie a acțiunilor întreprinse de minister. De altfel acesta nu mai reprezintă „prima vioară” a politicii externe moldovenești *de iure*, odată aprobat noul său regulament și actul „Cu privire la rolul coordonator al MAE al Republicii Moldova în domeniul politicii externe” care transferă inițiativele de politică externă Președinției.

Revenind, conflictul de putere între partidul comunist (PC) majoritar în Parlament și Partidul Popular Creștin Democrat (PPCD) a fost una din sursele principale a protestelor împotriva limbii ruse, mai târziu împotriva conducerii comuniste. PPCD a fost organizatorul manifestațiilor, care au durat mai mult de trei luni.

La nivel de stat, ca rezultat al neacceptării de către partidul de guvernământ al oficializării Mitropoliei Basarabiei, insistența asupra reformei administrativ-teritoriale, asupra oficializării limbii ruse și a introducerii Istoriei Moldovenilor, și a altor acțiuni întreprinse de Comuniști rezulta o serie de conflicte: Conflictul între PPCD și PC, care s-a soldat cu ridicarea imunității PPCD și suspendarea activităților acestuia în cadrul statului pe termen de 30 de zile Conflictul între societate civilă și stat, având ca rezultat direct Protestele - și nu în ultimul rând conflictul dintre stat și Mass-Media de stat ajungându-se la protestele angajaților de la Tele-Radio Moldova, împotriva cenzurii comuniste.

6. Pe perioada desfășurării protestelor, retorica culpabilizatoare a autorităților de la Chișinău s-a extins (de la "pretențiile imperialiste a României" la acuzații mai dure). Domnul Voronin vorbește de fonduri pe care România le transmite PPCD-ului ca sponsorizare a protestelor din Chișinău. Ipotezele, cu caracter culpabilizator de sponsorizare a manifestațiilor se răsfrâng nu numai asupra României ci și asupra Tiraspolului (care finanțează PPCD) și alte declarații de acest gen care demonstrează deruta existența în cadrul puterii comuniste și incapacitatea acesteia de a explica în mod credibil adevăratele cauze ale protestelor de proporții din Piața Marii Adunări Naționale<sup>96</sup>.

Ministerul de Externe Roman respinge toate acuzațiile Republicii Moldova privind așa-zisele pretenții teritoriale ale României față de aceasta și finanțării PPCD. Ion Iliescu considera că afirmațiile din Parlamentul Republicii Moldova potrivit cărora România ar fi implicată în manifestațiile de protest de la Chișinău, reprezintă o "atingere nefondată, neamicală și regretabila la adresa țării"<sup>97</sup>.

Adrian Năstase: "România nu dorește să se implice în problemele interne ale Republicii Moldova ... (dar) locuitorii din Republica Moldova reprezintă o preocupare pe care nu putem să o eliminăm pentru că două treimi sunt români"<sup>98</sup>.

Premierul moldovean Vasile Tarlev este "profund îngrijorat și mâhnit" de declarațiile făcute de Adrian Năstase pe care le consideră un "derapaj de la normele și standardele europene, valorile democratice și principiile dreptului internațional".

În timp ce autoritățile moldovene adresează noi acuzații la adresa României și nu numai, parlamentarii puterii de la București, într-o sedință extraordinară, prezidată de această dată de ministrul de externe M. Geoană adoptă strategii pentru detensionarea relațiilor cu Republica Moldova.

O serie de oficiali de la București printre care și președintele pentru politica externă al Senatului, Gh. Prisăcaru, considera că acțiunile și pozițiile exprimate de autoritățile de la Chișinău "servesc acelor forte care se opun integrării României în structurile euro-atlantice și blocării unor relații mai strânse între Republica Moldova și structurile politice, economice europene"<sup>99</sup>.

7. De asemenea de situația politică din Republica Moldova și de deteriorarea relațiilor acesteia cu vecinii săi, se îngrijorează înalții oficiali europeni,

---

<sup>96</sup> Tomiuc E. *Op. cit.*

<sup>97</sup> *ibidem.*

<sup>98</sup> *Vezi: Declarațiile lui Năstase A. Valabil la [www.dominio.kappa.mae.ro](http://www.dominio.kappa.mae.ro)*

<sup>99</sup> *Moianu T. Ce pozitii avem? Valabil la [www.adevarulonline.ro](http://www.adevarulonline.ro)*



chiar și Collin Powell, secretarul de stat al SUA opinează ca aceasta situație (proteste, încălcarea drepturilor omului, abaterea statului de la drumul democratic) are un caracter destabilizator atât în cadrul republicii cât și în afara ei.

8. Timp de câteva luni autoritățile comuniste de la Chișinău au lansat periodic acuzații grave la adresa Bucureștiului. Practic, declarații la adresa României au venit din partea întregii echipe de guvernare a Moldovei (în afara de Ministerul Afacerilor Externe-care a fost scos din joc), în frunte cu președintele Vladimir Voronin și premierul Tarlev. "Amestec în treburile interne ale Republicii", aplicarea în spațiul dintre Prut și Nistru a unor "politici coloniale", promovarea și finanțarea în presa moldoveana a unui curent de "unionism târâtor", "atacuri la adresa statalității statului". Tonul și frecvența acuzațiilor au mers în crescendo, vârful atingându-se când atașatul militar al României la Chișinău a fost declarat, fără a se oferi nici o explicație din partea Moldovei "persona non grata".<sup>100</sup>

Astfel la 13 martie 2002, BBC News anunța că Ministrul de Externe al României, Mircea Geoană a declarat că atașatul militar al României la Chișinău a fost declarat "persona non grata". În replică, autoritățile române l-au declarat persona non grata pe adjunctul ambasadorului Republicii Moldova la București, Iacob Popovici. Deciziile au fost luate după un schimb de replici la nivel prezidențial. Președintele Republicii Moldova, V.Voronin, a acuzat din nou România de amestec în treburile interne ale Republicii Moldova și i-a reproșat președintelui Iliescu abordarea afectiva a raporturilor bilaterale, pentru ca a afirmat ca românii reprezintă 65% din populația Republicii Moldova. În replica, președintele I.Iliescu a calificat afirmațiile președintelui moldovean drept "regretabile, incorecte și nedrepte". Președintele României a afirmat că "România nu s-a amestecat și nu se va amesteca în nici un fel în treburile interne ale Republicii Moldova". Ion Iliescu a mai spus că afirmațiile lui Voronin "dovedesc deruta totală a conducerii Republicii Moldova în fața cererilor populației și totală incapacitate de a rezolva problemele economice, sociale și politice"<sup>101</sup>.

Ceea ce este important de subliniat este faptul ca reacțiile - răspunsurile la acuzațiile aduse de guvernul moldovean ale înalților oficiali de stat romani (președinte, prim-ministru, ministru de externe) au fost destul de reținute și nu s-au făcut comentarii pe seama acestor provocări, și desigur n-au existat acuzații la adresa forțelor externe, din convingerea că puterea comunista din

---

<sup>100</sup> Tomiuc E. *Op. cit.*

<sup>101</sup> Vurteanu G. 2002, *Romania: Care va fi pasul? Valabil la www.bbc.ro/*

Republica Moldova este trecătoare. Evident ca la nivelul analiștilor politici, altor demnitari de stat, au fost vehiculate tot felul de ipoteze:

- în principal s-a susținut ca este vorba de o acțiune diversionista pentru a împiedica intrarea României în NATO,

- ori ca e o încercare de a abate atenția populației de la gravele probleme economice din Republica, folosind modelul Ceaușescu, cu "agenturile străine",

- este o strategie plănuita de Rusia.

Practica expulzării personalului diplomatic tine de o epocă revoluționară, cea a războiului rece, când marile puteri alternau amenințările de recurgere la armele nucleare cu presiunile de ordin politico-diplomatic. Era așa-numita diplomatie cu degetul pe trăgaci. Acuzațiile care însoțeau asemenea măsuri extreme erau doar un pretext și intrau în regula jocului. Odată cu prăbușirea comunismului și desființarea Tratatului de la Varșovia, cazurile de expulzare a unor diplomați sunt din ce în ce mai rare și, în orice caz, de neimaginat între țări partenere, și cu atât mai puțin când este vorba de "relații privilegiate".

Măsura întreprinsă de Ministerul de Externe de la București a fost la fel de drastică, care prevedea retragerea ministrului consilier Iacob Popovici de la Ambasada Republica Moldova din București, o acțiune care se înscrie în standardul practicii diplomatice. Șeful diplomației de la București și-a exprimat surprinderea față de decizia autorităților moldovenești. "Noi considerăm ca aceasta decizie gravă a autorităților de la Chișinău reprezintă un act inamic vizavi de România. Expulzarea atașatului nostru militar este nejustificată și contraproductivă spiritului de colaborare dintre țările noastre... România a hotărât expulzarea în replica a primului colaborator al ambasadorului Republica Moldova la București pentru a arata că există o limită în ceea ce privește această escaladare a declarațiilor care vin în ultima vreme de la Chișinău"<sup>102</sup>

Atrag aici atenția că polul conflictului analizat se găsește în Republica Moldova și acest lucru nu poate fi contestat. Cazul Republica Moldova se află în atenția Consiliului Europei încă din ianuarie 2002, când la Chișinău s-au declanșat protestele de stradă. Experți din partea Consiliului Europei, au fost trimiși în Moldova cu scopul realizării unui raport care să reflecte starea reală a funcționării instituțiilor democratice, iar la 24 aprilie Adunarea Parlamentară a Consiliului Europei (APCE) a ținut o ședință, dedicată în exclusivitate situației din Republica Moldova. La ședința APCE a luat parte și președintele României. Ion Iliescu a declarat ca "România va continua dialogul bazat pe

---

<sup>102</sup> *Tcaci I. Op. cit.*

respect și reciprocitate cu autoritățile de la Chișinău și va sprijini orice inițiativă pentru soluția negociată a crizei interne din Republica Moldova"<sup>103</sup>.

Atât din raportul prezentat în fa APCE a președintelui României, cât și din alte declarații făcute se observă o oarece tensiune diplomatică. Ion Iliescu n-a ocolit realitatea din republică, vorbind despre "drepturile și libertățile fundamentale ale omului încălcate în prezent" și despre "abaterea de la democrație și normele statului de drept". România este ferm hotărâta să nu renunțe la dezvoltarea unei "relații speciale cu această țară și să continue dialogul", dar consideră "nedrepte și nejustificate acuzațiile părții moldovene la adresa României", exprimându-și speranța a soluționării tensiunilor Moldovei atât pe plan intern cât și pe plan extern<sup>104</sup>.

9. Situația tensionată s-a constatat și la nivelul diplomației economice. În legătura cu acest capitol lovitura de gratie este făcută de România care refuză să importe ouă, carne, tutun din Moldova sub pretextul ca acestea nu corespund standardelor pieței comune a Uniunii Europene. Este evident faptul că guvernului de la Chișinău nu i-a convenit această măsură (exportul de produse animaliere în România constituind 15 la suta din exporturile moldovenești spre România, iar pierderile pe acest segment ar constitui 6-10 milioane de dolari anual), forțele politice moldovenești susținând astfel că Bucureștiul a supus unui embargo aceste produse din motive politice. În ianuarie-martie 2002 exporturile din Republica Moldova spre România s-au redus cu 29,1 la suta față de perioada similară a anului trecut, iar importurile din Moldova s-au diminuat cu 37,4 la suta. Este cea mai dramatică scădere din ultimii cinci ani înregistrată într-un timp atât de scurt.<sup>105</sup>

Soluția întreprinsă de Republica Moldova în sensul îmbunătățirii relațiilor cel puțin economice cu Bucureștiul a constat în destituirea din funcție la 10 iunie 2002 a Ambasadorului cu misiuni speciale, președintelui Comitetului de cooperare cu România, Ion Godonoaga, și a Consilierului în probleme economice de la Ambasada Republica Moldova în România, Mihai Moraru, pe motiv că nu au depus suficient eforturi pentru soluționarea problemelor ce țin de exportul în România a ouălor, lactatelor și cărnii din Moldova. În loc să

---

<sup>103</sup> Tcaci I. *Op. cit.*

<sup>104</sup> Cris Springer, 2002, *Moldova and Romania: The Broken Engagement*. Valabil la <http://www.east-west-wg.org/cst/cst-mold/springer.html>;

<sup>105</sup> Lovatt C. Septembrie 2002. *What is happening in Moldova?* *Central Europe Review*, Valabil la [http://www.ce-review.org/99/11/lo\\_vatt11.html](http://www.ce-review.org/99/11/lo_vatt11.html). Accesat ianuarie 2003;

găsească soluții să deblocheze exportul, guvernarea de la Chișinău a preferat să-și schimbe reprezentanții nu și atitudinea.

În ceea ce privește România, aceasta într-adevăr, sau din motive politice sau din motivul ca este nerăbdătoare să devină membra Uniunii Europene, a aplicat o lege care este obligatorie doar pentru statele UE ("sanționând" economic Republica Moldova prin sistarea importului de produse). România nu este membra UE și deci legea care stipulează faptul ca produsele trebuie cumpărate în cadrul pieței comune ai UE (sau cel puțin produsele să fie acceptate de alte organizații internaționale care), nu este valabilă și pentru România ne fiind membră UE. Această situație a provocat o altă tensiune între Republica Moldova și România, cel mai grav este ca de această dată este implicată Organizația Mondială a Comerțului România fiind nevoită, probabil, să suporte critici în cadrul acestui for prestigios.

În finalul acestui capitol cred că trebuie făcută mențiunea că această fază a conflictului, probabil, încă nu s-a încheiat. Evenimente de genul celor remarcate mai sus se mai pot derula. Cu toate acestea se poate ferm demonstra că au intervenit și elemente din faza post-conflict, fază care este analizată în cele ce urmează.

Intrarea în faza post-conflict este un moment esențial întrucât ea scoate în evidență faptul că indezirabilitatea relațiilor a fost conștientizată de părțile implicate – iar acest lucru constituie un motiv suficient pentru a încerca construcția unui mecanism de gestionare a situației. Pentru a proba cele menționate voi repeta unele momente din faza anterioară, dar voi aduce și argumente mai noi. Astfel, aceste probe sunt:

- La ședința APCE a Consiliului Europei care avea drept obiect de dezbatere situația din Republica Moldova luat parte și președintele României care a declarat ca "România va continua dialogul bazat pe respect și reciprocitate cu autoritățile de la Chișinău și va sprijini orice inițiativă pentru soluția negociată a crizei interne din Republica Moldova"<sup>106</sup>;

- În timp ce autoritățile moldovene adresau noi acuzații la adresa României și nu numai, parlamentarii puterii de la București, presați poate de Summit- ele de la Kopenhaga și Praga ce urmau să se deruleze, într-o ședință extraordinară, prezidată de ministrul de externe M. Geoană adopta strategii pentru detensionarea relațiilor cu Republica Moldova;

- Soluția întreprinsă de Republica Moldova în sensul îmbunătățirii relațiilor cel puțin economice cu Bucureștiul a constat în destituirea din funcție la 10 iunie 2002 a Ambasadorului cu misiuni speciale, președintelui Comitetului de

---

<sup>106</sup> Discursul Președintelui României la APCE, 2002, mai. Valabil la [www.yam.ro](http://www.yam.ro)

cooperare cu România, Ion Godonoagă, și a Consilierului în probleme economice de la Ambasada Republica Moldova în România, Mihai Moraru, pe motiv ca nu au depus suficient eforturi pentru soluționarea problemelor ce țin de exportul în România<sup>107</sup>;

- În timpul Summit-ului OSCE de la Madrid, miniștrii afacerilor externe ale celor două țări, Nicolae Dudău și Mircea Geoană, au avut o discuție în care s-a convenit la continuarea dialogului, dar nu de pe poziții ideologice, menționându-se necesitatea organizării unei vizite la nivel înalt între cele două state.

Dar indiferent de valoarea reală a acestor încercări - porțițe de relansare a situației, singurul fapt al existenței lor ne vorbește de dorința părților de a păși spre o normalizare, precum și despre modul în care decidenții ambelor state percep conflictul și viitorul lui. În realizarea celui de-al treilea obiectiv al lucrării de aici și trebuie de pornit.

Trebuie de asemenea de evidențiat faptul că pe parcursul desfășurării conflictului situația a evoluat – Republica Moldova și-a rezolvat pozitiv situația cu creditorii externi și a evitat default-ul, iar România a fost invitată să adere la NATO, stabilindu-i-se și data aproximativă de integrare în Uniunea Europeană. Mai mult decât atât, vizita președintelui american la București și cea a președintelui moldovean la Washington pot constitui argumente serioase pentru un viitor cooperant. Amintesc aici interesul Moldovei pentru sprijinul SUA în restabilirea integrității țării și angajamentele României față de NATO de a deveni un furnizor de securitate în zonă.

Și pentru că am văzut că epicentru conflictului se plasează mai degrabă la nivelul societății moldovenești, constat acum că situația e diferită, rezultatele economice ale comuniștilor fiind percepute ca un succes la nivelul populației. Dar poate că cel mai important lucru în această ecuație este că Ministerul Afacerilor Externe al Republicii Moldova nici nu a fost implicat direct în această criză. Per total cele menționate în acest capitol cred că constituie resurse suficiente pentru ca să încerc să construiesc / propun unele mecanisme de soluționare a conflictului.

În vederea soluționării situațiilor de conflicte internaționale statele pot recurge la următoarele trei modalități sau categorii de mijloace:

1. politico-diplomatice, care cuprind:
  - a) negocierea;
  - b) bunele oficii;
  - c) medierea;
  - d) ancheta;

---

<sup>107</sup> *Tcaci I. Op. cit.*

e) concilierea.

2. jurisdicționale, care constau din:

a) arbitrajul internațional;

b) jurisdicția internațională.

3. recurgerea la organizații internaționale cu caracter universal sau regional<sup>108</sup>.

Recurgerea la oricare dintre aceste mijloace este facultativă. Statele pot recurge la unul sau la altele dintre mijloacele menționate. În acest sens Carta ONU art.33 face o enumerare a acestor mijloace, arătând că statele decid singure la ce mijloace să recurgă.

Ținând cont de statutul relațiilor dintre Republica Moldova și România, de viitorul lor cât și de percepția decidenților asupra situației create, negocierea sau tratativele diplomatice directe se prezintă într-o primă fază ca soluția cea mai potrivită de urmat. Într-adevăr, tratativele diplomatice reprezintă și unul dintre cele mai uzitate mijloace de soluționare a acestor tipuri de situații pentru că ele se află la îndemâna oricărui stat, sunt cele mai puțin costisitoare și în desfășurarea cărora părțile vin în contact una cu alta în mod direct, ceea ce este de natură a situa părțile pe baze egale de discuții, dându-le posibilitatea de a-și exprima direct - fără rezerve și formalismul propriu procedurii judiciare sau arbitrare - opiniile lor și a-și apăra interesele<sup>109</sup>.

Dar dincolo de aceste prevederi, soluția negocierilor se impune ca soluție mai ales că este un principiu imperativ ca rezultatele tratativelor să fie aplicate și respectate cu bună credință și constant de ambele părți pentru viitor. Ținând cont de aceste realități, dar mai ales în strictă continuitate cu ideile exprimate în capitolele anterioare, construirea unor mecanisme de soluționarea a acestui conflict presupune redeschiderea dialogului constructiv la nivel politic dintre părți. Anume realizarea acestui principiu inițial va fi în măsură să valideze orice alte propuneri ulterioare de relansare a parteneriatului. Așa cum am arătat, predispoziții spre acest pas există din partea ambelor părți. Prin urmare se poate trece la parcurgerea următoarelor etape de decongestionare a conflictului.

După părerea mea, un mecanism de soluționare a conflictului ar trebui să cuprindă inițial un nivel minim de dialog, care ar avea în spate dorința părților de a decongestiona criza. Ulterior ar trebui să avem în vedere două paliere ale

---

<sup>108</sup> Nastase A., Popescu D. *Drept internațional public. / Editura „Minerva”. – București, 1997, p.109;*

<sup>109</sup> *Ibidem, p.110.*

mecanismului de constituit: gestionarea conflictului în etapa actuală precum și anticiparea și prevenirea unor posibile viitoare conflicte între părți.

La nivelul primului palier este nevoie ca părțile să renunțe / să treacă peste declarațiile reciproce indiferent de convingerile de vinovăție care le conduc și să renunțe la acțiuni similare.

O altă etapă ar fi identificarea „mărului discordiei” și anihilarea sa, adică a cauzelor constatate ca premergătoare conflictului, oricare ar fi acestea: latente sau imediate. Așa cum am stabilit pista conflictului interetnic nu este valabilă deoarece scene de conflicte interetnice propriu-zise nu s-au înregistrat. Nu trebuie aici de identificat *prima causa* sau „țapul ispășitor” dar trebuie de întrevăzut elementele premergătoare conflictului și acestea se găsesc, după cum am văzut, mai degrabă la nivelul societății moldovenești, care s-a și dovedit epicentru său; la nivelul percepțiilor decidenților ambelor state asupra intereselor lor interne și externe; la nivelul contextului intern al celor două state sau chiar la nivelul situației internaționale; nefiind excluse din ecuație, însă, și variabile greu de precizat sau cuantificat.

Dincolo de acestea însă, constat că în prezent situația e alta și condițiile declanșării și întreținerii crizei s-au modificat. Mai mult decât atât, conflictul a devenit greu de suportat de către ambele părți și acest lucru devine din ce în ce mai evident. În caz că totuși premisele pentru decongestionarea sa nu s-au maturizat, este evident că se merge în această direcție. În acest context se poate trece la cel de-al doilea palier care este mai important și mai greu de precizat, motiv pentru care voi recurge doar la prezentarea unor teze sau sugestii de urmat pentru constituirea sa.

În vederea anticipării și prevenirii viitoarelor posibile situații de acest gen în relațiile dintre Republica Moldova și România ar fi nevoie de următoarele elemente constitutive:

- Părțile se obligă să renunța la critici una la adresa alteia în forurile internaționale;
- Instituirea unei percepții a elitelor de la putere din ambele state a unui *modus vivendi*, fără a miza pe erodarea și dispariția omologilor;
- Înființarea unui „Cod de conduită” la nivelul autorităților ambelor state cu privire la luările de poziții în care este implicată partea cealaltă;
- Constituirea unui Birou comun de prevenire și gestionare a situațiilor de acest gen dintre părți care s-ar ocupa anume cu identificarea flagelurilor de proliferare a neînțelegerilor;
- Acest Birou ar trebui să identifice cauzele posibile de escaladare a neînțelegerii dintre părți și să le gestioneze spre eliminarea lor;

Desigur, instituirea acestui Birou ar putea părea ireală între două părți partenere, dar așa cum am stabilit, România și Republica Moldova au de soluționat o serie de chestiuni care nu pot să nu trezească neînțelegeri pentru că aparțin unor zone diferite cu standarde diferite și au de îndeplinit responsabilități diferite. Biroul ar putea avea, eventual, altă denumire.

- Revigorarea secțiunilor din ministerele afacerilor externe care se ocupă de relațiile bilaterale dintre aceste state și implicarea lor în gestionarea conflictului;

- Evaluarea posibilităților de a implica părțile în proiecte și acțiuni comune pe arena internațională acolo unde intențiile lor se suprapun pentru a apropia elitele guvernant. Se are în vedere colaborarea în domeniul Pactului de Stabilitate, Organizația Economică de la Marea Neagră, Inițiativa Centrală Europeană etc.<sup>110</sup>.

Este evident că șirul inițiativelor menite să rezolve conflictul se poate prelungi, el poate fi altul sau poate avea la bază alte ipoteze și, evident, alte mecanisme. Cu toate acestea abordarea situației prezentate într-o lume ca cea de astăzi nu poate fi decât constructivă. Analiza prezentă a plecat de la această idee și cred că a reușit să-și atingă scopurile.

Importanța relațiilor "bunei vecinătăți" în special pentru Republica Moldova este indispensabilă. Semnificativă în acest sens este și declarația făcută la Chișinău în 2001 de către domnul Bodo Hombach, pe atunci coordonator special al Pactului de Stabilitate pentru Europa de Sud-Est, în cadrul căreia a subliniat că, pentru Republica Moldova, relațiile cu România reprezintă un interes vital precum și că Guvernul României a insistat foarte mult pentru aderarea Republicii Moldova la Pactul de Stabilitate pentru Europa de Sud-Est și a lucrat intens și consecvent în această direcție.

Relațiile privilegiate dintre cele două țări vecine, au pornit totuși pe drumul tensiunilor, și înghețării acestora. În momentul în care se constată ca puterea de la Chișinău practica o politică clară pro-moscovita, una difuză europeană (deși în declarațiile oficialilor de stat se vorbește de faptul că Uniunea Europeană este una din prioritățile Republicii Moldova, dar nu și cea mai principală), nu se poate vorbi de "un trai bun cu vecinii". Cu toate acestea în condițiile în care dacă pe de o parte România antrenează o politică clară, exclusiv pro-occidentală și Ucraina afișează mesajul pro-european din ce în ce mai consistent izolarea țării nu apare ca o perspectivă de urmat.

---

<sup>110</sup> Parvulescu C., cursul de "Instituii Politice" din cadrul facultatii de Științe Politice, SNSPA, 2001, anul IV, sesiunea toamna-iarna.



Guvernul de la Chișinău se confruntă cu probleme de ordin identitar. Chiar dacă ar dori să se orienteze pe calea democratizării, însăși baza ideologică a guvernământului de tip comunist nu permite acest lucru, existând, plus la toate, o sumedie de probleme de ordin intern (serioase probleme pe plan economic) care au provocat tensiuni atât în interiorul țării cât și în afara granițelor acesteia. În aceste condiții accidentul de la Strasbourg apare ca inevitabil, sau, dacă nu apărea el era altceva dar tot în acest sens, motiv pentru care situația a fost percepută ca referitoare strict la dimensiunea diplomatică a relațiilor reciproce dintre aceste două state; și aici constat că ipotezele mele s-au adevărat.

În ceea ce privește viitorul conflictului, Bucureștiul consideră că o soluție definitivă a conflictului va fi realizată odată cu schimbarea puterii de la Chișinău. Se pare că și Chișinăul a renunțat la retorica dură la adresa vecinilor săi români, așa că o soluție definitivă a conflictului deja se întrevăde. Situația de conflict nu este cuvântul de ordine predestinat relațiilor moldo-române existând, așa cum am arătat, posibilitatea relansării parteneriatului.

Construirea unor mecanisme de soluționarea a acestui conflict presupune în primul rând redeschiderea dialogului constructiv la nivel politic dintre părți. Anume realizarea acestui principiu inițial va fi în măsură să valideze orice alte propuneri ulterioare de relansare a parteneriatului de genul celor prezentate de mine în capitoul anterior. În acest sens e nevoie însă de examinare atentă, nepărtinitoare a situației și o consecvență în abordarea sa.

**CERCETARE ȘI TRADIȚIE POLITOLOGICĂ:  
LA 10 ANI AI “MOLDOSCOPIE  
(Probleme de analiză politică)”**

*Victor SACA*

*Republica Moldova, Chișinău,  
Universitatea de Stat din Moldova,  
Facultatea Relații Internaționale,  
Științe Politice și Administrative  
Catedra Politologie  
Doctor-habilitat, conferențiar*

*Gheorghe RUSNAC*

*Republica Moldova, Chișinău  
Universitatea de Stat din Moldova,  
Rector, doctor-habilitat, profesor  
membru-corespondent al  
Academiei de Științe a Moldovei*

Tandemul “cercetare – tradiție politologică”, privit atât istoricește cât și ca actualitate, are o semnificație de conținut deosebită, cu multiple trăsături și configurații epistemice, cu diverse conotații științifico-informaționale, întrucât el întruchipează modul de a fi al științei politice, substanța și evoluțiile ei sui-generis. Această știință, ca oricare alta, este în esență de neconceput în afara tradiției, la fel ca și în afara renovării. Istoria ei, de la origini pînă în prezent, de la epocă la epocă, se impune drept proces permanent de acumulare a tradiției științifice și totodată, proces de noație teoretico-metodologică, de euristică politologică, fenomene care luate doar împreună formează alfa și omega științei ca atare, energetica ei deplină de continuitate.

În raportul “cercetare – tradiție” aceasta din urmă este, în viziunea noastră, punctul de reper, elementul ab initio în devenirea politologiei. Anume tradiția, consideră astăzi unii savanți politologi, determină în mare măsură poziția cercetătorului față de obiectul interesului său științific<sup>111</sup>. Tradiția în cazul științei politice își găsește expresie în formele instituționale de organizare a acesteia, în sistemul teoriilor și ideilor politice, formelor și

---

<sup>111</sup> A se vedea Гаджиев К.С. Политическая наука. / «Международные отношения». – Москва, 1996, с.13.

metodelor lor de argumentare, scopurilor, metodologiei, procedeele științifice.

Istoria politică confirmă că tradiția politologică a evoluat neuniform prin labirinturile continuității / discontinuității, de la primii ei întemeetori Platon și Aristotel, pînă la E.Kant, K.Marx, A.de Tocqueville, V.Pareto, G.Mosca, M.Weber și în continuare pînă la reprezentanții politologiei contemporane. În acest context efectul tradiției s-a văzut întotdeauna a fi în funcție directă de gradul capacității noilor generații de cercetători de a moșteni și a îmbogăți (sau a sărăci) arsenalul cunoștințelor politice.

Raportînd fenomenul “cercetare – tradiție politologică” la diferite etape istorice a realității moldave, observăm tendințe și procese extrem de contradictorii, penetrate de dihotomiile știință – antiștiință, tradiție – antitradiție, inclusiv de cele nesănătoase de tipul antiștiință – tradiție, antiștiință – antitradiție.

Astfel, în perioada sovietică în Moldova, ca și în întreg spațiul URSS, ca de altfel și în majoritatea statelor socialiste (cu excepția Poloniei, Ungariei, Iugoslaviei), știința politică nu era recunoscută oficial, ea fiind considerată o știință burgheză “neștiințifică”, “dăunătoare” regimului comunist. Bineînțeles, cercetări politologice în atare condiții se făceau numai că ele se bazau pe tradiția și principiile marxiste dogmatizate.

Asemenea cercetări erau strict localizate în limitele disciplinei comunismului științific sau a istoriei PCUS, a sociologiei, etc, cu rezultate la comandă programate din timp, desigur, denaturate. În acest sens elementul antiștiință, de ordin politic, alimentat de o tradiție (marxistă) “dezvoltată” pînă la antitradiție, opusă valorilor general-civilizaționale, a fost adus în serviciul doctrinei oficiale de partid pentru a proslăvi succesele procesului de construcție a “comunismului” sau în alți termeni “realizările socialismului dezvoltat” în URSS în raport cu “însuccesele și crizele societății capitaliste muribunde, în putrefacție”. Prin urmare, elementul politic antiștiință dirijat ideologiceste în cadrul unor “științe” sociale izolate de experiența mondială, de tradiția și realizările politologice occidentale, bazat în fond pe diformitățile aduse paradigmei și tradiției marxiste, a avut drept obiectiv ocolirea incomodităților, punctelor slabe a sistemului politic, inclusiv a puterii, a partidului comunist ca avangardă a întregului popor.

“Sfîrșitul” acestei situații începe din adoua jumătate a anilor 80 a secolului trecut cînd, o dată cu “perestroika” gorbaciovistă, cu necesitatea elaborării și înfăptuirii unor reforme politice radicale, se înviorează gîndirea politică, apar noi orientări științifice vis-à-vis de procesele complexe ale democratizării. Pe această undă a transformărilor se efectuează de-partinizarea sistemului de învățămînt și știință din Moldova, în 1989 la Universitatea de

Stat, ca și în alte centre universitare din URSS, apare catedra de politologie (prima în republică), se introduce ca disciplină aparte de studii cursul normativ de Politologie, factori care, fără îndoială, au pus începutul unor noi cercetări politologice.

Desigur, știința politică apărută în Uniunea Sovietică la sfârșitul anilor '80 nu făcea față noilor imperative de instruire sau de cercetare și transformare a practicii politice. La început, cu denumirea conformistă de “Știință politică marxist-leninistă” ea se află în faza de probe și erori, pretinzând doar la un loc modest sub soarele științelor sociale”. Această știință, la comandă, trebuie să fundamenteze practica restructurării exclusiv în limitele formaționale (formațiunii comuniste) de trecere la “socialismul democratic cu înfățișare umană”.

Doar odată cu destrămarea imperiului sovietic și cu apariția pe pe locul acestuia a Noilor State Independente se conturează primii lăstari imparțiali de teorie practică, care reflectau caracterul neobișnuit al transformărilor politice, sociale, economice, culturale din noile democrații. Acest început de știință politică în sens propriu a coincis în Moldova cu primele încercări de conștientizare și asimilare a experienței studiului politic din Vest; cu elaborarea și editarea la USM a primului material didactic autohton (de altfel și primul în spațiul post-sovietic) la cursul normativ “Prelegeri pentru cursul universitar de politologie”, 1991 (cond. A.Zavtur), în limbile română și rusă; cu editarea (în anii 1991-1992 – de către profesorii de la catedră), a unui ciclu de materiale științifice și științifico-didactice în revista republicană “Politica”; cu apariția în anul 1992 la USM a lucrării științifice “Conflictul din Moldova: analiză etnopolitică”, etc.

În circuitul noilor cercetări politologice din cadrul Universității se înscrie plenar și culegerea catedrală de articole științifice “MOLDOSCOPIE (Probleme de analiză politică), editarea căreia a început în 1992 și continuă până în prezent. Cu acest studiu de mai mulți ani, se asociază în mare măsură devenirea și dezvoltarea științei politice la Universitatea de Stat din Moldova, realizările și așteptările ei. În linii mari consemnăm un șir de trăsături definitorii ale realizărilor ce țin de MOLDOSCOPIE.

În primul rând, culegerea a devenit deja carte de vizită a Catedrei de Politologie a USM. Ea întruchipează considerabil evoluția și calitatea în creștere a catedrei, potențialul și obiectivele specifice investigative ale acesteia nu numai în condițiile Republicii Moldova, ci și în raport cu unele colective universitare din alte state postcomuniste și chiar occidentale. În acest sens culegere este cunoscută și apreciată înalt în instituțiile de învățământ superior și academice din țară, în unele universități prestigioase din Rusia (Moscova, Sankt-

Peterburg), Belarusi (Minsk), Bulgaria (Sofia), Ucraina (Kiev, Odesa, Herson, Cernăuți), Estonia (Tallinn), România (București, Cluj, Iași), Polonia (Varșovia, Krakov), Slovacia (Bratislava), Germania (Leipzig, Hamburg, Berlin), Turcia (Istanbul), Israel (Tel-Aviv, Haifa), SUA (New York, New Jersey), etc.

În al doilea rând, apariția și evoluția MOLDOSCOPIEI este benefică pentru știința politică din Universitate și din țară, în ansamblu, dat fiind că ea a devenit unica în felul său culegere în care se generalizează pe larg practica social-politică a Moldovei, atât în termeni de politică internă, cât și de politică externă. Prin culegerea de față specialiștii politologi din Universitate și din alte instituții, care în condițiile dificile de astăzi nu au o revistă aparte de specialitate, au căpătat o posibilitate reală de a aduce la cunoștința cercurilor științifice rezultate la cercetărilor în diverse probleme ale vieții social-politice moldave.

În al treilea rând, rezultatele cercetărilor politice prezentate în MOLDOSCOPIE au un caracter triplu: științifico-informativ, instructiv-didactic și practic. Fiind o expresie sintetică a analizei fenomenelor și proceselor politice din Moldova și respectiv, a elaborării particularităților teoriei politice, de natură moldavă, ele pun accentul concomitent pe îmbinarea acestora cu generalitățile teoretico-politice, caracteristice politologiei în ansamblu. Un rol deosebit în acest sens revine asimilării valorilor științifice acumulate în occident și aplicării lor raționale la realitățile social-politice din Moldova. Această cale a permis determinarea unor direcții științifice originale (politologice, politico-sociale, politico-istorice, etc.), conceptualizarea, structurarea și valorificarea a noi și noi procese și fenomene sociale din societatea moldavă. Astfel aspectul epistemic al MOLDOSCOPIEI are o mare semnificație teoretică, el se impune ca suport informativ de dezvoltare continuă a teoriei politice.

Nu mai puțin importantă este miza științifico-didactică a studiului. El a devenit până acum cel mai solicitat de către studenți și masteranzi în pregătire pentru seminare, colocvii, examen, în elaborarea tezelor de an, de licență, de magistr. Totodată, studiul de față este de un real folos profesorilor în pregătirea textelor de lecții, în elaborarea și perfecționarea cursurilor normative și speciale, a ingineriei curriculare pe obiecte, a ghidurilor metodice etc.

O valoare aparte a MOLDOSCOPIEI ține de potențialul praxiologic, de raționalizarea procesului politic în general și a comportamentului activității, relațiilor politice în particular. În acest context majoritatea publicațiilor conțin concluzii și recomandări la adresa factorului politic de decizie, partidelor politice și altor organisme politice în vederea reevaluării situației social-politice din țară, organizării și promovării unor relații politice echilibrate, soluțio-

nării conflictelor sociale și politice, formării culturii civice și politice, atingerii consensului social-politic.

Astfel aria de utilizare a MOLDOSCOPIEI este destul de largă, ea avînd permanent destinatari concreți: studentul, masterandul, doctorandul, profesorul, politicianul, instituția și organizația politică, toți cei ce se interesează de știința politică contemporană.

În al patrulea rînd, culegerea curentă a devenit viabilă în timp, împlinind în 2002 zece ani de existență, de acumulare cantitativă și calitativă. Aceasta a fost perioada unor intense și permanente căutări științifice, unei atitudini creative de valorificare a obiectivelor investigative, unui entuziasm științific constant. Pe parcursul unui deceniu de activitate științifico-metodică au fost elaborate 20 de fascicule ale MOLDOSCOPIEI, care însumează publicații, ceea ce revine în mediu cîte 11 publicații la fiecare număr. Dimensiunile evolutive de apariție, afirmare și dezvoltare al culegerii în cei zece ani se caracterizează prin următorii indici cantitativi (vezi tabelul 1).

Conform tabelului 1 media anuală a publicațiilor constituie 22 denumiri care cuprind diferite ramuri ale politologiei, or, indicele principal în acest sens este creșterea bruscă de la sfîrșitul anilor '90 a numărului de materiale. Astfel în anii 1999-2002 lotul publicațiilor a crescut cu 2,6 în comparație cu anii 1993-1996. Iar în anii 2001 față de 1994 creșterea a devenit și mai evidentă, respectiv cu 3,8 ori. Acest fenomen rezultă din următorii factori-cheie.

Primul – încadrarea în colectivul catedrei a noi forțe, inclusiv tinere, entuziaste, cu un potențial științific sporit. Aceste forțe alcătuiesc nucleul MOLDOSCOPIEI, orientat permanent spre activitatea științifică, spre publicarea rezultatelor preliminare și finale ale investigațiilor legate de elaborarea tezelor de doctor și doctor-habilitat.

Al doilea – lărgirea cîmpului geografic al publicațiilor din contul mai multor subdiviziuni (catedre, facultăți) a Universității, precum și din contact a altor instituții din țară și de peste hotare.

Al treilea – poziția activă a coordonatorului MOLDOSCOPIEI, doctor-habilitat, profesor V. Moșneaga, care a susținut și a mobilizat în permanență interesul colaboratorilor catedrei față de știință, a manifestat o atitudine constantă în perfecționarea culegerii.

Al patrulea – susținerea permanentă a MOLDOSCOPIEI de către conducerea Universității și de subdiviziunea editorială a USM, care au contribuit substanțial la încurajarea colectivului catedrei de a intensifica activitatea științifică.

Acești factori-cheie au alimentat activismul științific al colectivului catedrei pe parcurs de zece ani, determinîndu-l pe acesta să prezinte astăzi cule-

gerea MOLDOSCOPIE în termeni mai avansați, ca formă și conținut. Totodată profunzimea și perfecțiunea analizei științifice a lucrării este condiționată nu numai de durata de vîrstă ci și de reușita și regularitatea renovării sau, dat fiind că permanenent se schimbă atât aspectul material cît și spiritual al vieții politice.

În linii generale cei zece ani ai MOLDOSCOPIEI întruchipează deja din plin substanța cercetării și tradiției politologice. Factorul investigativ a evoluat de la forme simple la complexe, de la instabil la stabil, de la semiprofesionalism la profesionalism, etc., devenind tradiție pentru ca aceasta să se impună în continuare drept suport a unor noi cercetări. Desigur, relația cercetare-tradiție are în cazul MOLDOSCOPIEI un caracter contradictoriu, deoarece cunoaște nu numai ascensiuni ci și ritmuri frînte, descensiuni. Dintre acestea din urmă urmărim în deosebi în 1994, cînd a scăzut brusc volumul culegerii, și mai ales în 1998, cînd n-a fost editat nici un număr al ei.

În al cincilea rînd, valoarea MOLDOSCOPIEI se află în funcție directă de componența autorilor. La elaborarea ei și-au dat concursul 368 profesori, colaboratori științifici, doctoranzi, masteranzi, studenți, experți, specialiști ai sferelor publice, etc. (Vezi tabelul 2).

Din numărul total de 368 autori – 68,4% revin profesorilor școlii superioare, majoritatea absolută a cărora au titlu științific de doctor și doctor habilitat. Aceștea sînt specialiști în domeniul politologiei, sociologiei, filosofiei, istoriei, psihologiei, dreptului, ceea ce și determină caracterul publicațiilor. A doua poziție în lotul publicațiilor o ocupă colaboratorii științifici (21,4%), care reprezintă diferite centre, fonduri, programe de cercetări, de natură universală, națională și internațională. Prin generalizarea unui bogat material factologic și prin publicarea rezultatelor unor cercetări sociologice reprezentative, efectuate în Universitatea și în republică, ei au contribuit mult la creșterea nivelului teoretico-aplicativ al MOLDOSCOPIEI. În ultimii ani crește și ponderea materialelor elaborate de doctoranzii și competitorii catedrei.

Un rol aparte în analiza autorilor MOLDOSCOPIEI aparține cîmpului de activitate. Astfel, în componența lor evidențiem persoane ca activează la Catedra de Politologie a USM; la alte catedre a Facultății Relații Internaționale, Științe Politice și Administrative; în alte subdiviziuni a USM; în alte instituții din republica Moldova; în diverse instituții de peste hotarele republicii. (Vezi tabelul 3)

O pondere dominantă în structura autorilor revine celor de la Catedra de Politologie a USM, care sa-u dovedit a fi activi, din an în an, la elaborarea tuturor părților MOLDOSCOPIEI. În perioada 1993-2002 cota autorilor de aici constituie 53,8% în raport cu numărul total de autori. Cea mai înaltă participa-

re au manifestat dl dr.hab., profesor V.Moșneaga, șef-catedră politologie – 46 publicații; dna dr. conf. A.Belostecinic – 9 publicații, dl dr. hab., conf. V.Saca – 9 publicații, dl dr. hab., profesor Gh.Rusnac – 7 publicații.

O cointeresare crescândă pentru MOLDOSCOPIE au demonstrat și unii autori de la alte catedre și a FRIȘPA, îndeosebi dna dr. conf. V.Teosa, șef-catedră Relații Internaționale; dl V.Țurcan, șef-laborator “Sociologie politică”, dna E.Visterniceanu și dl R.Dimitriev, lectori la catedra Administrare Publică și Drept, precum și autori de la alte subdiviziuni ale Universității: dnii doctori-habilitați la Facultatea Jurnalism și Științe ale Comunicării V.Moraru și C.Marin, dl dr.-hab. C.Solomon, decan al facultății de Istorie și Psihologie.

A crescut considerabil și numărul autorilor de la alte instituții din republică, care alcătuiește 26,6%. În acest context trebuie remarcată în special, participarea dr.-habilitați, profesori și A.Zavtur și A.Roșca, academicieni ai Academiei de Științe a Moldovei, dlui dr. conf. P.Fruntașu, director al institutului de Studii Politice și Relații Internaționale, dlui dr. conf. P.Varzari, șef-catedră a Institutului de Studii Politice și Relații Internaționale, dlui dr. A.Gudim, director al Centrului de Investigații Strategice și Reforme, dlui A.Coman, Președinte al Centrului de Analiză politică și Tehnologii Sociale “CAPTES”, dnei S.Saca, Managerului Programului de Formare a Liderilor PNUD / Moldova, I.Boțan, director al Programului Fondului Internațional al sistemelor electorale, dlui V.Munteanu, director general al Serviciului de Stat Migrațiune etc.

În ultimii ani a devenit mai frecventă participarea la MOLDOSCOPIE a savanților din alte țări, printre care C.Kling (Leipzig, Germania), E.Sadovskaia (Alma-Ati, Kazahstan), G.Melnik (Sanct-Peterburg, Rusia), M.Simandan (Arad, România), M.Galeazzi și C.Mazzukatto (Milan, Italia), E.Ovcinnikova (Hmelnitskii, Ucraina) și alții.

În al șaselea rând, culegerea de studii MOLDOSCOPIE cuprinde diverse direcții științifice (vezi tabelul 4), care în cei zece ani în funcție de anumiți factori (situaționali, logici, relaționali, științifici, sociali, naționali, politici, etc.) au evoluat în mod neuniform, prin tendințe evident discordante. Astfel din 28 direcții abordate în lucrare mai des, publicate sînt rezultatele cercetărilor migrației interne și externe, sistemului și procesului electoral, raportului drept - politică, problemele renovării naționale, politicii sociale, conflictului social-politic, partidului și mișcării social-politice, intresului și relației politice. Aceste tematici au constituit și constituie obiectul unor studii speciale politologice la nivel de teze de doctorat și doctor-habilitat, ceea ce a și condiționat dominarea lor în structura lucrării. Ele întruchipează un amplu material teoretico-empiric, se disting print-un puternic suport sociologic, informațional.



În același timp, unele tematici rămân deocamdată slab abordate. Ne referim în special la problemele puterii, guvernării în stat, imaginii politice, politicii ecologice, metodologiei științei politice, Metodicii predării politologiei.

În al șaptelea rând, un indiciu important ce caracterizează culegerea MOLDOSCOPIE, sînt aspectele de formă. Pe parcurs de un deceniu acestea au evoluat, s-au transformat spre bine de la o lansare la alta. A devenit mai atractiv aspectul estetic al lucrării, s-a încercat raportarea permanentă a dimensiunilor ei de formă specificului de conținut. Totodată, s-a recurs la unele reguli de întocmire a culegerii general recunoscute în literatura științifică actuală, în particular s-a stabilit practica adnotării în limba engleză la fiecare material. În ultimii doi ani s-a stabilit regula periodicității de lansare a MOLDOSCOPIEI în număr de trei volume actuale.

Perfecționarea de mai departe a culegerii necesită noi inițiative și eforturi investigative, organizaționale ale colaboratorilor de la FRIȘPA și ale celor din alte subdiviziuni ale USM și din alte instituții din țară. În acest scop considerăm oportună realizarea următoarelor măsuri:

- examinarea mai frecventă pe paginile MOLDOSCOPIEI a factorului de putere de tip moldav, a efectului guvernării, cu determinarea unor recomandări concrete în vederea raționalizării relațiilor de putere, inclusiv de atingere a consensului între guvernanți și opoziție;
- abordarea multiplană a problemelor rar întâlnite (sau care lipsesc) pînă acum în arsenalul științifico-informativ al MOLDOSCOPIEI, axate pe imageologie și management politic, pe politicile ecologice, demografice, pe dimensiunile antropologiei politice, previziunii politice;
- diversificarea materialelor ce țin de politica externă și relațiile internaționale dincontul cercetării mai profunde a posibilităților și obiectivelor Republicii Moldova de aderare la structurile europene, de pregătire a populației țării de a gândi în stil european. În acest sens este necesar un studiu comparativ despre Moldova și alte state cu destinație specială de promovare a imaginii țării peste hotare;
- elaborarea în cadrul MOLDOSCOPIEI a unor rubrici speciale consacrate metodologiei științei și metodicii predării politologiei;
- trecerea treptată la elaborările tematice ale culegerii în baza disputelor teoretico-politice desfășurate la seminarele metodologice, la conferințele științifice ale profesorilor și studenților;
- majorarea tirajului MOLDOSCOPIEI în vederea asigurării necesităților științifico-informaționale ale studenților și profesorilor din Universitate și din alte instituții de învățămînt;

- a aduce la cunoștință materialele MOLDOSCOPIEI structurilor de stat, partidelor politice, organizațiilor non-guvernamentale, mass-media, ambasadelor Moldovei și în ambasadele țărilor străine în Moldova.





## ȘCOLILE NAȚIONALE DE ȘTIINȚĂ POLITICĂ: PARTEA I.

*Vasile ANDRIEȘ  
Republica Moldova, Chișinău  
Universitatea de Stat din Moldova  
Facultatea Relații Internaționale,  
Științe Politice și Administrative  
Catedra Politologie  
Lector*

Știința politică, datorită multiplelor interpretări, are mai multe denumiri și chiar în prezent nu există o denumire unică a obiectului: “știința politică”, “științe politice”, “politologia”.

Prezența divergențelor conceptuale vis-a-vis de această disciplină se explică prin particularitățile evoluției ei în diferite țări.

### *Știința politică din SUA*

Carcasa științei politice americane este formată din două probleme fundamentale: capacitățile instituțiilor politice și criteriile aprecierii lor.

Pe parcursul sec. XX, gândirea politică americană a cunoscut trei etape de dezvoltare. Prima îi revine perioadei interbelice (1920-1940) și este determinată de școala din Chicago. Anume atunci sunt dezvoltate programele de cercetare empirică, în care un rol semnificativ le revenea interpretărilor psihologice și sociologice ale politicului. Cea de-a doua etapă se caracterizează prin studierea comportamentului politic, apariția unor discipline politice auxiliare și creșterea gradului de profesionalism (apariția asociațiilor, reviste de specialitate, numărul specialiștilor). În aspect cronologic datează cu sfârșitul celui de-al doilea război mondial și perioada postbelică.

La sfârșitul sec. XIX, începutul sec. XX, în SUA are loc implicarea masivă a marelui capital în viața politică, în ceea ce privește comportamentul electoratului din marele orașe (New York, Boston, Chicago, etc.). În acest sens, reprezentanții marelui capital stabilesc relații de colaborare cu reprezentanții de vază ai mass-media și cercurile academice. Ca urmare, are loc apariția unui șir de lucrări științifice referitor la infrastructură și abuzul de influență. În special se scrie despre grupurile de presiune. Astfel, P.Herring se referă la grupurile de presiune din Kongress, L.Reserford – asociația americană a barurilor, O.Garso – asociația americană de medicină. Aceste cercetări ca și

cele din domeniul relațiilor internaționale (W.Wilson, F.Goodnow) și-au lăsat amprenta în dezvoltarea științei politice americane.

În primele decenii ale sec. XX, viața politică devine mult mai complexă și dinamică. Cunoștințele politice necesită cercetări științifice mai aprofundate. În această perioadă sunt puse bazele dezvoltării sociologiei, antropologiei și psihologiei politice prin intermediul unor savanți talentați ca Mill, Toqueville, Spenser, Durkheim, Pareto, Mosca, Michels.

Procesele politice sunt cercetate prin prisma empirismului la facultățile de drept, istorie și filosofie, ale universităților americane. Sunt în special valoroase studiile școlii politice din Chicago (anii 20-40), care se axează pe cercetările interdisciplinare, aplicând metode cantitative. În anul 1931 apare cartea lui Ch.Merriem "Starea actuală a științei politice", în care este analizat nivelul cunoștințelor politice. Autorul mai este cunoscut ca fondatorul școlii politice din Chicago. Pentru prima dată, sunt înaintate niște cerințe față de calitatea cercetărilor empirice și gradul de convingere. Se insistă ca fenomenele politice să fie studiate prin prisma instituțiilor.

Ch.Merriem are o bogată experiență în domeniul politicii urbane, relațiilor internaționale și propagandei. În cadrul Universității din Chicago, el creează Comitetul de cercetări în domeniul științelor sociale, cu scopul de a susține financiar proiectele științifice ale savanților americani la nivel național.

Primul proiect important, este lansat la Universitatea Chicago și este administrat de Harold Gosnell, care a colaborat cu Merriem în timpul campaniei electorale la alegerile municipale din Chicago din 1923.

Gosnell studiază influența agitației asupra comportamentului electoratului și diferența dintre nivelul național și cel local. Pentru obținerea rezultatelor veridice, Gosnell introduce niște reguli foarte stricte în cadrul cercetărilor. În primul rând sunt selectați riguros membrii grupurilor experimentale și de control. În al doilea rând, participanții la sondaj sunt remunerați substanțial. Și în final, rezultatele obținute erau analizate în baza unor metode statistice avansate. Gosnell este primul specialist care efectuează asemenea experiențe și peste hotare: Anglia, Franța, Germania, Belgia, Elveția.

Harold Lasswell efectuează cercetări în domeniul psihologiei politice. El editează între anii 1927-1939 șase cărți importante. Prima monografie "Tehnologia propagandei în războiul mondial" introduce în circuitul științific metodele de cercetare a proceselor comunicative. În lucrarea "Psihopatologia și politica", autorul studiază comportamentul unor politicieni concreți cu anumite devieri psihice. În cartea "Politica: cine, ce, când și cum primește" este analizat comportamentul elitelor politice în lupta pentru influență. Monografia

“Propaganda revoluționară mondială: o cercetare de Chicago” este consacrată crizei economice și influența ei asupra comportamentului șomerilor.

Laswell reflectă majoritatea sferelor psihologiei politice, iar în cercetările sale atrage atenție stării emoționale, expresiilor verbale și stării fiziologice a personalității.

Reputația școlii este fundamentată și de asemenea cercetători ca K.Right care studiază relațiile internaționale și L.D.White, specialist în gestionarea socială.

Școala din Chicago activează fructuos până la sfârșitul anilor '30, când rectoratul universității contestă importanța studiului empiric în științele sociale. Unii cercetători demisionează, alții se transferă la alte centre științifice.

O altă etapă în dezvoltarea științei politice americane începe după al doilea război mondial. În această perioadă, știința politică și mai cu seamă relațiile internaționale încep a fi studiate într-o serie de centre universitare precum Prinstone, Yale, Columbia, Harward. Pe lângă disciplinele considerate deja tradiționale (dreptul internațional, istoria relațiilor și organizațiilor internaționale), sunt introduse o serie de obiecte noi (securitatea internațională, economia politică a statelor lumii, cultura politică și opinia publică).

SUA își diversifică relațiile diplomatice și înaintează programe de investiții. Aceasta necesită specialiști în domeniul relațiilor internaționale, regionalisticii, proceselor economice. Crește numărul studenților ce studiază la facultățile de științe politice.

O altă direcție a științei politice americane a fost revederea metodelor empirice, ca urmare a terminării războiului și necesității petrecerii alegerilor. Marele capital începe a investi bani în studierea comportamentului electoratului, de aceea o trăsătură distinctivă a americanilor este intercalarea dimensiunii academice cu cea comercială.

Centre științifice de acest gen sunt Institutul cercetărilor sociale din cadrul Universității Michigan; Biroul cercetărilor sociale aplicative din cadrul Universității Columbiene; Centrul național de cercetare a opiniei publice de pe lângă Universitatea din Chicago.

Perioada postbelică se caracterizează prin creșterea ponderii în viața politico-științifică a Universității din Michigan. Astfel în cadrul ei, în 1947 este deschisă Școala de vară, unde tinerii politologi sunt familiarizați cu aspectul aplicativ al studiilor. Aici au efectuat stagierea în domeniul cercetărilor empirice și electorale, tineri specialiști din SUA și Europa. În anul 1961, în incinta Universității din Michigan este creat Consorțiul interuniversitar de cercetări politice și sociale (ICPSR), care conține o bogată bibliotecă și arhivă cu informație cantitativă.

În anii 40-60, pregătirea specialiștilor a fost favorizată de susținerea acordată de Consiliul pentru cercetări în domeniul științelor sociale, care le oferea burse doctoranzilor și competitorilor și a finanțat o serie de proiecte de cercetare. Cercetările în domeniul științei politice erau coordonate de două comitete:

- Comitetul pentru comportamentul politic, în competența căruia intrau cercetările din domeniul electoratului și legislației americane;
- Comitetul pentru știința politică comparativă, care se ocupa de studiile regionale și comparative.

De regulă Consiliul acorda susținere cercetătorilor americani, dar în perioada 1954-1972, au beneficiat de ajutor asemenea savanți europeni ca S.Rokkan, G.Daadler, S.Finer, R.Rose, J.Sartori.

În această perioadă, știința politică capătă caracter de “profesiune” datorită activității Asociației americane a științelor politice. Asociația a fost creată în 1903 și număra 200 de membri. La sfârșitul celui de-al doilea război mondial, Asociația număra trei mii de membri, în anii '60 – circa 1000, iar la etapa actuală – treisprezece mii. Asociația editează periodic reviste de specialitate și organizează conferințe și simpozioane științifice.



**MOLDOSCOPIE**  
**(PROBLEME DE ANALIZĂ POLITICĂ)**

**Partea XXI.**

---

Bun de tipar 15.02.2003. formatul 60x84 <sup>1</sup>/<sub>16</sub>.  
Coli de tipar 9,5. Coli editoriale 10,0.  
Comanda 220. Tirajul 50 ex.

Centrul Editorial al USM.  
Str. A.Mateevici, 60, Chișinău, MD, 2009